滿洲報

大正十四年九月八日

（本報價目）每月現大洋一圓 每三個月現大洋二圓九角 每六個月現大洋五圓 全年現大洋十一圓 報費先惠 郵票不收
（廣告刊資）一行十四字起碼刊資一日每行現大洋一圓 特別及長期者另議

大連市山縣通一四二番地
發行所 滿洲報社
電話（編輯部（長）七五一三番 經理部（長）四〇三四番）
振替貯金口座（大連）三七三番

論說

無用之支出（寶）

日前閣議又通過國政商権會案、矣、國家月支又增十萬元、以理時財政狀況之窘、而亟亟爲成立此項機關、以增加支出、則此項機關之效用、似必萬分重要、顧按之實際、則又非是、閱國政商權會條例、僅規定該會爲諮詢機關、無議決權、其分子則爲拒選與安福議員、以諮詢爲主、則當學問是尚、議員未必學問也、意固不在諮詢可知

言者謂、安福與拒選議員中、多政客、當局恐其閑居無事、鼓動政潮、故設法安置、此說似是而實非、能鼓動政潮之政客、何止拒選與安福議員、三屆議員、賄選分子、與夫未曾側身議會之政客、較之安福與拒選、何止倍蓰、敷衍不勝敷衍、僅敷衍拒選安福二者、而以畏其鼓動政潮、不動、即適足以激其他政客、使之起而鼓動、以顯其能、結果與政府之所期、或適相反

至言獎其功、則此次冒鋒鏑、犯霜露、馳逐於烟火之中、飢不及食、寒不克衣、日與死爲隣、凡五十晝夜者、其功似不在已滿任之議員下也、獎果何如、彼方警惕、晝夜不寧、若輩之勞苦、亦似不在滿任議員下也、獎又何如、若謂拒選之功、曷爲又及安福、嘗功之說、亦似未洽

謂拒選安福分子、曾與當局合作、富貴毋相忘、有飯大家吃、私言則可、非公言也、段執政乎於天下、素表大公、小人之心、豈能用度君子、設會之數、賦予人羨名所以議員好貨、常施十索之技、嘗局長頗、聊設一枝之棲、非出本意、實緣無奈、理似近之、然一屆議員滿期、政府卽爲之籌位置、謀安插、議會屆々相續、閒員日日增多、國家之收入有限、而閒員之增加無已、教育經費無着、軍餉用爲難、市政不講、實業廢弛、而惟閒員是敷衍、會院之名日多、國家之命日促、嗚呼、余欲無言

中外要電

外部擬於關會中 提出關稅自主案 對領判權問題之預備（北京專電七日到）

外交部對於關稅自主權擬於關稅會議中提出討議治外法權問題依賴美國政府已電駐美公使一面積極改善司法制度完成法典待王寵惠歸國努力通行

關會委員之分責（北京專電七日到）

關稅會議特別員會委員於五日閣議決定發表爲王正廷王寵惠梁士詒施肇基蔡廷幹沈瑞麟奠德惠葉恭綽李思浩黃郛姚國楨等十二名開議之一切籌備當然由一二委員辦理沈顏王蔡施九人爲直接談判其他七人則辦內部事務云

將製定稅律草案（北京專電七日到）

財政部課與稅務處農商部起草國定稅律草案於關稅會議提出作爲中國之具體的態度及希望財政部現已派員與各省商議裁厘辦法

組織赴日調查團（北京專電七日到） 專查經濟乎抑有他故乎

段執政爲與日本當局折衝中日兩國經濟提携及未解決之重要問題組織渡日經濟調查團決定以莊景珂袁良馬君武等爲委員該員調查團渡日之眞正目的爲商議西原借款及三井無線電信問題據閒觀測者謂中國政府于關稅會議以前組織調查團赴日不能僅爲交涉未解決問題當然含其他重大使命云

爲關稅會議可決 派員赴日求諒解（北京專電七日到）

關於關稅會議閣議可決以屈映光莊景珂馬君良袁良周八六人爲國使赴日本經費三萬元派各重要人物渡日者似帶爲欲得日本政府諒解之重要使命也

船津總領事爲 關會將赴北京

船津日本駐奉總領事歸國後爲關稅會議事務將赴北京船津氏遺缺擬以天津前田領事繼之（東京專電七日到）

經濟調查團 臨行又中止

日經濟調查團首席袁良氏將行首途渡日突然對東方記者表明中止渡日原因爲汪大燮汪榮寶等對於關稅會議以前爲疏通中日兩國民意求日本朝野之諒解所謂帶國民外交使命之一行極爲反對段執政頗然其說而中止者故現在渡日之計畫約無七分之望云（北京專電七日到）

勸慰汪大燮留任（北京專電七日到）

外交委員會之汪大燮氏關於漢口事件與沈外交總長發生衝突決意辭職五日突然赴西山政府以外交多事之秋派人極力勸汪留任云

中日電信借款又將延期（北京專電七日到）

民國五年之中日電信借款二千萬元于民國十二年四月滿期延長一年迄今未付政府復擬延長二年近在協議之中大概仍得延期云

北京輿論對改約之論調（北京專電七日到）

社會日報對於各國答覆修正不平等條約一事評論云日本官民嚴者一致充實其國力終以外交之力脫去他國之束縛而我國則否不惟純屬束縛毫無發展餘地而列國如不知稍悔中國不出五年恐將以帝國主義與赤化之戰爭而大亂云

各國承認美國改約原案（普爾特電七日到）

北京各國公使通告北京政府對於改正不平等條約承認美國原案回答之際條約蓋印各國同時以關稅會議代表任命爲條約改正委員從事交涉亦所不惜云

臨城又有匪警

據山東方面電訊臨城附近近來又有五千餘名土匪出沒其間恐有釀成第二臨城事件之虞（北京專電七日到）

由大郎赴大田之 貨客列車顚覆 通信機關亦斷絕

七日早一時三十分由大郎開赴大田之貨客列車三輛脫線顚覆四十四列車亦顚覆詳細情形因通信機關斷絕不明今早十時十分之釜奉大急行列車亦停開云（釜山專電七日到）

國際要聞

俄機抵日後受各界歡迎 降落禁地問題業已解決 繼續飛行仍與諸種便宜

河南岳維峻、前曾向北京法國兵營買賣行軍飯車、此車與北京各商舖所用之於車樣式略同、但少長、多係鐵製、車上有飯鍋一口爐灶及烟筒、無不畢俱、不僅可作時可以造飯、即車行之時、造飯亦毫無窒礙、其所購之數爲九十輛、日前已派汽車隊主任劉卓來搬運、此項車輛、於四日午十二時由法國兵營運至裝車站、並裝一列車、並有法國兵士隨行保護、已於四日午後運往河南云。岳維峻頒來頗多事購械、前此因向有鐵軍帽五萬頂、在津被李景林扣留、頗有戒心、乃有向部請發護照之舉、咋晉有一電到陸部謂豫省前在漢廠、訂購步槍萬枝子彈十五萬粒、懇乞發給護照、以便陸續起運云云

歐戰後迄今之 德國馬克狀況

德國自一九一八年、馬克漸漸開始跌價、初慢若蛇行、繼至一落千丈、不可收拾、數年間德民之受其損失、不可勝數、馬克跌價雖云在一九二三年底告結束、然影響於經濟、恐仍至十年以後之久、其結果爲全國金融停滯、資本缺乏實業不興工人失業、富家變貧、以及種種相連之災禍障害此數年間、未受馬克影響者、殆外國證券貨幣、小受馬克影響者爲田地貨物產業股票、完全受影響者、爲金融上一切用馬克計算之債務欵務等、馬克之跌價也、戰前美金值四馬克二十分尼（金馬克）一九一八年美金值十馬克許、以後則十而百百而千千而萬、至一九二三年底、一美金竟值四、二〇〇〇、〇〇〇、〇〇〇、〇〇〇馬克、（四萬二千萬萬）至一九二三年十一月、而新馬克乃出、政府名之曰「任頓馬克」一九二四年八月、又停發任頓馬克、而發國家馬克、至今又簡稱金馬克、（未完）

大連新聞

王承斌在連 安租房屋 接家眷來住

前直隸督軍王承斌氏上月歸國、適連赴奉訪張上將軍、旋又來連、投宿於大和旅館等情、前已披露本報、氏由楊宇霆周旋、似已得張氏默許、故擬暫住奉埠、以便進行今後方針、唯在旅館居住、諸多不便、特煩友人租安市內松山台石本鏆太郎氏往宅居住、聞已致電天津、命其家族來連云

貔子窩各會人員 來連觀博覽會

貔子窩管內各會、教員書記、以及會長等、組織參觀博覽會之參觀團、共分爲三組、而頭組參觀已過、二組於五日晚車到連、一行四十餘名、爲民政署學務係吉田氏、與地方書記板井武雄二氏督率下場於中華棧、於六日朝、先至伏見台公學堂、參觀該學堂之展覽會、繼至博覽會各處參觀至晚六時頃、始行分散、定於八日汲親而第三組亦有三十餘名據聞定於陽歷十四日、爲民政署學務係卷氏督率來連云

熊本滿鮮視察團 來連

日本內地。熊本縣教育會、主催之滿鮮視察團、於本月九日來連並有新潟縣教育會、主催之滿鮮視察團、亦於同日來連、至於幾名、尙未得知、容訪爲詳又廣島縣勸業役職員、於本月十日來連

爲龍銀事又開 合併委員會

龍口銀行停業至今、雖幾經運動以期整理、而復活之事、仍屬遙遙無期、一般與該行有關係者、無不望之如渴、現該行與正隆銀行合併問題、北大體已經安田氏承認、惟尙未表示進行、昨三日午後三時經當局召集、在民政署接待室、開整理委員會、討論合併之手續、並今後之方針云

演奏古琴誌感

三日夜八鐘、古琴演奏會、在滿蒙文化協會客廳、作爲會場、來賓二千餘人、皆係日本音樂大家文學大家也、古琴大家首先到會者爲天后宮王心印君、繼而龍口銀行侯雲峯君及正金銀行王峻清士文華兩君、聯翩戾止、焚香靜坐片時、侯君口述古琴大意、及古來文學家才子才媛、以及山林隱士、莫不能彈琴者、而處世此調不彈幾成古物、同人等本非有何等學問、偶爾一奏、聊以自娛、乃承李君文樵、介紹來此、試奏一曲、以消長夜、倘望匡予不逮、且以指疵爲幸。王峻清君奏釋談章、釋迦如來之曲也、本於梵音、故有音無字、次爲王文華君奏醉漁唱晚、呂祖在四川舟次所作之曲、係蜀派之曲也、次爲侯雲峯君奏高山流水、即余伯牙所奏之曲也、次爲王心印君奏平沙落雁、此調有南平沙北平沙之分、是日所奏者爲北平沙、奏罷、休息茶點、日賓各研究者、段殷問琴、所有琴之形式及各種名稱、兩琴一爲宋製、一爲王峻清君手製、一一說明、俱能了解、王侯諸君、又於十五分鐘、後各再鼓一曲、王心印君又奏陋室銘一曲、並歌、王文華君又奏湘江怨一曲、並歌、侯雲峯君又奏空山憶舊、王峻清又奏漁樵問答、侯君初擬合唱、後由王君自歌、十鐘半散會、此等琴會非但大連爲第一次盛會、即京滬越、亦未有如此盛會也

施女士圖畫展覽會 假泰華樓舉行

施聆秋女畫家、新來連者觀之便出其作品數十種、以看展覽、計有毛、花卉山水人物各俱精采、殊稱藝林佳作、現已決意假泰華樓三層樓周圍廊下、（自九日起至十三日止）懸掛五日、一般賞鑒家、幸勿失之交臂也

工程學會會員 赴旅之遊宴

北京工程師學會會員廣麟氏一行二十六名六日上午十時由滿鐵貝瀨牛島兩氏爲之引導乘自動車赴旅順、至關東廳工科大學、考古館等處、午刻赴兒玉長官午餐會、午餐時、列席者爲兒玉長官代理工大學長及各事務官等、頗極一時之盛、後復乘自動車歸連爲下午二時半云

公告

大正十四年九月六日本會開第四組彩票得彩號碼如左按帶彩票入場劵規程第六條公告之

大正十四年九月六日 大連市長 杉野耕三郎

△頭彩
壹壹八七貳 貳貳〇參四
貳〇壹〇六

△二彩
壹貳四七 壹壹參九七
四八〇壹

△三彩
•七八五四 壹參八七九 貳貳四貳參 貳參貳四〇
壹〇參〇九 壹九七九四 貳參〇七五

△四彩
五三四 九五八 一二一三 三四一七 四五九四 五四一七 六六六九 九六一八 一一八四二 一二九一一 一三七四九 一六二三三 一七五七八 一七九四一 一九〇三二 二三五二四 二四三七九 二四八五八 二七三五五 二九一七八
六六一 一〇三〇 二九五三 三六二三 四六一四 五四八八 七五八四 一一三三〇 一一八七四 一二九六七 一四二〇四 一六二五〇 一七六八三 一八二九八 二〇一八四 二三三八〇 二四四二四 二五六七三 二七七九四 二九二九七
六八八 一〇五四 三〇〇一 三九一六 五一一一 五九〇五 八九六六 一二二九八 一三三二八 一三九八七 一四五五七 一六九五六 一七四三七 一八四九二 二〇九〇九 二三八六八 二四六四八 二七一三六 二八五一八 二九三〇〇
七九四 一〇七一 三〇六五 四四九一 五二八九 六二四五 九二八四 一一七一一 一二五八二 一三七〇二 一五〇五七 一七四九〇 一七七一〇 一八五六一 二一七九七 二四〇七〇 二四七五七 二七三三八 二八九二一 二九三五四

△五彩
七〇七 一一六八 一五八九 二六〇三 二九五九 三一〇六 三五八〇 四三五四 五〇四九 五三四七 五七二一 五九九二 六三四五 六六八七 七三三三 七九六三 九〇二七 九三〇〇 九六一九 一〇〇三〇 一〇三二九 一一〇二九 一一四〇八 一一四四一 一一六六六 一二〇六〇 一二六一〇 一三一二五 一三三二五 一三四二三 一四〇八三 一四四二三 一四七一七 一五三九五 一五六三三 一五八〇六 一六二〇六 一六五六一 一七二二四 一七三三七 一八三五九 一八六六〇 一九一五七 一九三六〇 一九五九二 一九九五〇 二〇二六九 二〇五〇一 二〇八二七 二一一八四 二一七五四 二二三四五 二二四一五 二三一四六 二三一九〇 二三四四五 二三七二五 二四〇五三 二四二三五 二四四七三 二五〇八四 二五二二六 二五五七一 二五七九二 二五九九六 二六三三四 二六五四八 二七一五九 二七六二五 二七七九五 二八三二五 二八五八一 二九一二六 二九三三〇 二九八五六
八九四 一三四〇 一七七四 二六五三 三〇〇〇 三一五四 三九五五 四四二四 五一二三 五五四二 五八四六 五九三三 六三五八 六八七五 七四四八 八一二〇 九一一四 九三五八 九六八七 一〇〇九八 一〇六三四 一一〇三三 一一一九四 一一五一七 一一八一四 一二三四六 一二六四八 一三一二八 一三三六四 一三六九七 一四一六一 一四四九五 一四八六八 一五四〇二 一五六七五 一五八二〇 一六三九二 一七〇〇二 一七二〇〇 一七三三九 一八五四三 一八八二一 一九二三〇 一九四四二 一九六六三 一九九八一 二〇二七九 二〇五三六 二〇八二九 二一三五八 二二〇五三 二二三九〇 二二五〇九 二二八四三 二三〇九八 二三四八四 二三七六三 二四〇六二 二四三〇九 二四四七六 二五〇八七 二五三五七 二五五八八 二五八四四 二六〇二五 二六三〇七 二六七〇七 二七二四四 二七六八一 二八〇四二 二八二七四 二八七二一 二九一五一 二九四六一 二九七九〇
九八四 一二八一 一七六八 二六八〇 三〇〇三 三三九四 三九六九 四五六〇 五一四七 五六三〇 五八六一 六二四一 六四二一 六八九三 七五五七 八三七二 九一六五 九四八三 九七四二 一〇一六五 一〇六五四 一一〇三九 一一二五四 一一五七五 一一八九八 一二三七八 一二八一八 一三一七八 一三三一九 一三七九一 一四一六七 一四五八五 一四九二九 一五四二九 一五六八四 一五八四一 一六四五〇 一七〇三九 一七二七三 一七三七〇 一八五七四 一八八六一 一九二五六 一九五八一 一九八八五 二〇〇〇〇 二〇三六一 二〇七〇七 二〇九二三 二一三七二 二二〇六三 二二三九二 二二五六五 二二九二七 二三二九三 二三五二六 二三九六一 二四一二八 二四二二七 二四八五〇 二五一二七 二五四二〇 二五六九三 二五八九〇 二六〇八九 二六三三九 二六八五一 二七二八八 二七七二六 二八〇六四 二八二五五 二八六〇四 二九一〇九 二九六六八 二九九六六
一一三三 一三一九 一八四七 二八二三 三〇七八 三四五〇 四二二八 五〇四七 五三三四 五六八九 五九一一 六二七八 六五一七 七〇七三 七八九五 八六九三 九二九一 九五七五 九八八八 一〇二一〇 一〇七一〇 一一一一一 一一二九二 一一六一九 一一九九〇 一二五九二 一二九五三 一三一八二 一三四〇一 一三九二九 一四二七七 一四六七三 一五三一二 一五四九七 一五七四八 一六一一五 一六四九二 一七一一五 一七三〇七 一七九二二 一八六〇四 一九一二八 一九三三一 一九五八三 一九七一四 二〇一七三 二〇三九八 二〇七四五 二一一三三 二一四二四 二二〇九三 二二三〇三 二二六四〇 二二九四四 二三三八七 二三五六八 二三九九六 二四二三九 二四四四八 二四九二七 二五一九二 二五四五五 二五六九五 二五九一八 二六一九九 二六五〇〇 二七〇八九 二七六〇三 二七七六八 二八一一七 二八三一七 [illegible] 二九二〇七 二九七七五 [illegible]

末尾爲〇者即爲六彩

屋上庭園

定於九月八日停止

大連大和旅館

臨時休業廣告

茲爲整理帳簿未完自十四年九月八日起至九月二十一日間再爲續行停業

大正十四年九月七日

株式會社 龍口銀行

公告

大連勸業博覽會第伍回晝間彩票入場劵及信組夜間彩票入場劵之開彩日仍在大連勸業博覽會第一會內執行開彩

開彩日期如左

一、伍組彩票入場劵 大正十四年九月十日午后三時

一、信組夜間彩票入場劵 大正十四年九月十一日午后三時

右公告

大正十四年九月七日

大連市長 杉野耕三郎

招募變裝

一、九月九日爲變裝節

變裝者以十人以上團體爲一組受場其報名單獨報名者以不受審查爲條件者爲限受理之

變裝者於風紀上無害之程度爲之

變裝者於九月九日下午四時至第二會場理音樂堂附近齊集由電氣橋越過一週第一會場至能樂堂撮影以留紀念在該所發表審查之結果

二、對於一等以下五等者贈送賞品其價格如左

一等 百元　二等 五十元
三等 三十元　四等 二十元
五等 十元

望陸續報名爲盼

大正十四年九月

大連勸業博覽會

博覽會入場數（有料）之預想當選者

七日開票結果中選者如左

六日有料之入場者 三萬〇八百四十六人

中選數 三萬〇八百四十六人

中選者 大連市大和町三二 佐柳茂先生

次回投票揭曉定爲十三日

大山通 (越) 三越吳服店

四洮鐵路工程局招標展期廣告

本局呈奉 批准標購煖房用汽包三百段茲改於九月十日在本局當衆開標凡殷實商號如願承辦者須先期來局閱看章程及式樣並隨帶投標押欵大洋伍百元標單費壹元至本局材料課領取標單可也特此廣告

四洮鐵路局標購三十五呎鋼鐵桁廣告

本局呈奉 核准標購三十五呎鋼鐵桁計全批壹百四十五噸七三如有殷寔商家願意承辦者可向本局材料課繳納標單圖樣費現大洋拾元領取標函投標章程圖樣及說明於十月二十日上午十二時以前將標函用大漆封固親身投入本局指定箱內並須隨繳投標押欵現大洋壹千元即於是日下午二時在本局當衆開標未繳押欵者標函無效特此廣告

列車發着 十三年 安 旅 營 撫 朝鮮

國內要聞

楊督蘇後滬上 反對東北之運動

內幕更有所謂三原因

京訊、滬某方面傳來消息云、自楊宇霆督蘇命令發表後、上海方面反對東北之運動、亦較前有繼長增高之勢、茲聞此項運動、乃由於滬之蘇浙人所發起、其所持理由、係以南京爲長江下游重鎮、形勢之勝、頗可左右中國南北、倘一旦歸諸奉系、則勢必爲東北主義所侵畧、故不日或將拍發通電、表示其的確之意見、亦未可知、再就其內幕言、更有所謂三種原因（一）孫傳芳之部下、頗希望盧香亭督蘇即如孫氏本人亦曾以此爲擁護中央之交換條件今其目的既未達到、即盧之部下亦頗表示不滿（二）孫傳芳曾送派王金鈺宋雪琴等赴奉、協商聯合之道、然亦未得要領、于是近來杭州方面遂有大規模兵工廠之建設、製造實力、以備萬一、蘇浙人猥孫之隱衷、以孫與楊果能各守疆土、固屬如天之幸、否則一有不和、則蘇浙和平必將因之破壞（三）舊直系軍人政客之蟄居上海者、刻下則大造謠言、謂楊宇霆之督蘇如果就任、則奉天之預定計畫、必將更近一步而吞併閩浙云云、南部中部之軍人中以其所傳頗近事理、致爲所欺者、殊屬不尠、故咸擬訂結攻守同盟、以當奉方之侵略、至於奉天方面以長江一帶之形勢、既如是重要即應速使楊姜兩督就任、庶可以策萬全、由此以觀、楊姜兩督同時就任之期、或將不遠云

又訊、蘇浙接壤關係綦且復、近日風傳上海方面、閒話頗多、孫傳芳素性猾滑、日當間對楊、似不甚贊揚、楊前此與孫亦少交誼、雖政客間之無聊波動、雙方均不置信、而計從萬全、自應彼此充分諒解方妥、聞現正在分頭接洽中、其辦法如何、尙無從探得、總之楊之就任確期、須待接洽得相有結果後定奪云云

蕪湖排日運動終息

據東交民巷消息、謂安徽蕪湖排日風潮、自去月上海日廠罷工解決後、經省長公署極力彈壓排日份子、其結果外交後援會幹部數人遠離蕪湖、商務總會及其他商界有力份子、亦自九月一日起、與外交後援會斷絕從前舊來關係、故此外交後援會既陷于解散狀態、排日運動完全終息、近日日貨交易、一時呈興旺之狀況云、

漢案停頓之原因

因胡鈞昏瞶糊塗之所致

漢口特信、舉國注目關係至鉅之漢案、只因交涉員胡鈞昏瞶糊塗、急於宣布二十二日英領柏達拒絕談判情形、硬將漢案弄僵、現在柏達除二十六日公函答復胡氏、據實指責、依然拒議外、並於二十九日在英文楚報負責宣布與胡氏迭次談判漢案之經過、及此次停頓情形、胡氏喪權辱國之罪已躍然紙上、且胡氏對此公函及楚報指責之點、迄今五六日、雖一再利用宣傳機關、非正式的辯駁、卒不敢爲公然負責之否認、且尙未聞如何正式答復公函之準備、三十一日星期一、爲湖北外交員會例會之期、在一般民衆之心理、以爲當此漢案一髮千鈞時期、是日例會、將必有所決定、詎考其究竟、殊大謬不然、聞是日除胡鈞袖交代蕭耀南擬定駁復柏達二十五日照會草稿、經十八羅漢式的委員、從容修正、促蕭即日照復外、並未議及他事、聞是日各委員之精神、似完全在例會後之一席公宴、蓋該會十八委員中、因有其三、桑膺新貴、即楊會康卿政務、黃永熙長財政、饒鳳璜辦官錢局、散會之後、公宴之前、並在會場合攝一影、以誌紀念、且方將開議、並有人宣布將會各委員、五旬以來、奔馳江漢、過於辛苦、故星期二二十五之行政會議、已決定按月各送夫馬費一百五十串文、此種消息、當極各報、迄今三日、尙無隻字記載、豈亦所謂外交秘密、不敢宣佈、無怪談者齒冷云

參政院開第二次大會

報告修整議事細則之經過

京訊四日下午二時、參政院開第二次大會、自開幕至今、已近匝月、今日所議、猶是議事細則也、規定時間爲二時、延長至三時以後、諸參政始陸續到來（至四時半尙有因公忙而續來者）議長趙次珊副議長湯漪與秘書長光雲錦則一時許便已到來、趙於休息室中、頻搔其飄飄之白髮、湯則衣極漂亮之天藍袍子、蹀躞不止、既而鈴聲鏗然、議長升座、台下喧聲猶濃、議長手片紙讀之、似是宣告開會、報告到會人數一百五十一人、既又說數語、則請議事細則審查委員長馬良出席報告、爲健步登台、聲音頓然響亮、大旨報告修整之經過、有謂「一讀無細則、便捱去將近一個月的工夫、報紙有的爲我們參政院不辦事、其實事也辦得太細了」等語、旋由委員會理事胡家祿、報告修整之要點、謂開會閉會延會以振鈴行之、在議場外、當然是聽差的搖鈴、在議場內、原定遇延會閉會等事、爲維持秩序起見、應由議長來搖、但是搖了以後、能否維持得住秩序、只怕沒有效力、所以只說振鈴、不用議長動手、再就是細則中、凡條文有「議長合參政……」的字樣、全把合改掉、以示怎麼怎麼……（沒有聽淸）報告完、便是二讀了、當即由人提議由秘書長光雲錦逐條朗讀、讀了第一章第一條（議場座次由議長排定之）簡書起立表示反對、連次登台說明、主張按省區抽籤、然卒以多數之舉手、維持原案、此時又讀了幾條、爭論漸起、議長覺得精力照顧不及、便下座一拉、將副議長湯漪予擁上台去、代行職務、又討論到、「每星期至少開會一次」一條、有人說「至少」兩個字不安、應當刪去、又刪去第三條第二項「本院開會散會及延會以振鈴行之」一條、付表決、均多數通過、周肇祥於第五條後加入第六條「會議中、議長得酌定宣告休息」以下各條遞增一條、邵章主張刪去第十一條但書「但因臨時緊急開議時不在此限」、康新民修正第三十八條爲「討論終局由議長宣告之」金兆炎主張刪去第六十九條爲、「本院設立左列各委員會」下半截「某議事以院議委託者爲限」、胡春林主張刪去第七十條下半截「其員額由議長酌定之」金兆炎主張刪去第七十條之內警殷、龔玉琨主張去第七十四條「本院之議事除遵照本院條例外悉依本細則之規定行之」經主席逐條付表決、皆通過、主席諮詢是否開三讀會康新民何葆華等贊成、湯漪遜席、改由趙爾巽主席、邵章請省略朗讀、湯漪修正文字第十二條刪去「定之贊成者」五字、金鼎勛請以全案付表決、主席諮詢無異議、全文七十五條付表決、全體起立通過、斯時參加討論者興致勃々、不參加意見者或流覽窗外之風景、或相耳語、時已過四時三十分、乃散會矣、講場設置、頗覺有煇煌之簡率、椅子棹子稜角森然、時聞衣聲、沙々如也、議席上零盒子不加鎖練、此殆高於議員之表徵、不可不特紀一筆者、而抽匣內有痰盒子（見有向匣內吐痰者）斯亦可見設置的週密也

上海電氣工人業已復工

上海特訊、上海工部局電氣廠復工解決、定於七日上工、在罷工時期內之工資、由日華紗廠商會担任發給情形、其大略業載本報矣、茲據上海快信云、工部局電氣處復工問題、經總商會與許交涉員向工部局磋商多日、大致已妥、惟工人對上工以後、仍顧慮廠方壓迫、須總商會表示切實擔保、又罷工期內二分之一工資亦須照發工人始可復工、按罷工期工資二分之一、照發須九萬、如發三分之一、則六萬元足矣、聞日卜大概可達四分之三（七萬五千元）日昨下午五時商聯會潘冬林特爲此事在其私宅邀總工會及工人代表磋議一切、茲將商會與總工會日昨來往函件錄下（一）總商會致總工會函、逕啓者、電機工人復工問題、交涉員已與、工部局商安工人准可全體復職（二）總工會復總商會函、逕啓者、來函祇悉、關於英工部局電機處工人雖然准可全體復工、倘英人倚勢挾嫌、於上工後、妄加壓迫、肆意藉故開除罷工華工、何以善後此工人之所以日夜憂慮者、望貴會保證該處罷工華人、於上工後不致被外人藉故開除、並能允給罷工期工資二分之一之補助、則該處工人、自能安心復工、不致再有觀望者也

河南省軍財現狀

兵士多胡匪紙幣愈形下落

各派不能合作之形勢

天津特訊、據最近由河南歸客談、稱、岳維峻目下所有兵力、雖稱有二十二萬、其中正式受有訓練者、不過七萬、其他皆由土匪出身、河南省之財政、頗爲困難、且財政當局之不得人、其結果紙幣之價、遂因之暴落、目下一元紙幣、約値七角、而將來更有落卜之形勢云、所謂河南軍者、大抵即聯想其爲國民黨、而二者間之關係、實未必圓滿、又政學會之李根源、雖曾往岳維峻處、而國民黨與政學會方面之各種意見、殊欠疏通、與軍方面、三者勢成鼎立、適如馮玉祥與岳維峻相同、近來仍未見能融洽、然其交際、則雙方以對等云、岳維峻對孫岳、常存退讓一步之心、就兵力而論、孫氏究非岳氏之敵、而於奉天則因張作霖增厚兵力、擴充地盤、非常恐懼、然目今皆已覺悟戰非良策故近來由河南軍方面、出以挑戰之舉、當可斷言無此事云

曹錕失敗原因

水旱不分太糊塗

許蘭洲之談話

奉天軍事委員會代表許蘭洲抵京後、關於楊宇霆督蘇、張學良返奉之原因、以及對曹錕之批評、昨曾對某記者、作長時間之談話茲爲記述於下

許氏謂楊宇霆督蘇命令發表之時、予已離奉、但據最近奉方情形、楊氏此時尙難赴蘇、至蘇省之將由楊向中央保薦誠式毅、爲蘇省總參議、代行一切、至張學良此次入關、係因其部下旅長、蔡平本病故、故返奉與乃父共商繼任問題、此次予充奉天軍事代表不過虛應故事而已、且予個人、雖久歷戎行、身經百戰、今垂老矣、對軍人生活、極爲淡然、且謂予與曹仲珊是拜盟弟兄、與張雨亭是多年老友、在理對於奉直之爭、無所偏袒、然予卒輔張倒曹者、實因曹氏用人不當、如李彥靑輩招權納賄、醜聲播于中外遂釀成去年二次奉直大戰、而曹氏本人、復亦昏瞶糊塗、曾記去年政變以前、予因調查直省水災便道往謁見面時、曹云老弟辛苦今年旱災太兇了、似此水旱不分如何能居首座、今日下台、亦其咎由自取也云云

修約覆照之全文

謂外人利益無保障不能改

取消領權須有好政府

日美法意英葡荷比八國政府、對於我國六月二十四日提議修改不平等條約照會、往返磋商、一月有餘、關於答覆之草稿、據華盛頓電訊云、第一次係北京英使館所擬、惟多數列國認爲詞句過於嚴厲、日本亦不以爲然、是以列國又有第二次起草之提議、結果公推美政府起草、係由美國務院起草、較之第一次之覆牒、措詞頗溫和、脫稿後美國即與列國駐美各國代表接洽辦理、結果列國表贊同、遂據以電告北京本國公使、北京使團因於日前上午十時在荷使館開會、爲最終之討論、經過一度形式通過手續、即決定自翌日起、將九國牒文分別發出至日昨上午十時、日公使首派參事堀義貴參贊有野賫送照覆致外交部、面交外次曾宗鑒、繼之美、比、意、法、荷、英、葡等國亦相繼送到、各牒內容、除國別銜名有異外、其餘措詞完全相同、茲部據此、當就原牒譯出錄呈執政府核、同時並將前件移付外委會審議、確定接受之辦法、該日接件後、遂根據日前所發通告、于下午三時開會、討論一切、結果以爲此照覆、立言尙屬平允、決定不必駁復、大約五日閣議再經一度傳觀後、外交部即可于是晚公布、茲將照原文錄左

爲照會事、接准本年六月二十四日來文、並於是月二十六日備文先行答復各在案、茲本國政府對於來文內、所提之重大問題、業已熟加考慮、且貴國文內之有欲將中國與各國條約關係加以修正之意思、日益分達、本國政府亦已知之有日、而本國政府之關心此事、每遇兩國政府有關於修改條約磋商之時、曾有實際上之佐證、當無須再向貴國政府提議也、現在本國政府對於中國政府修改現有條約之提議、願爲加以考慮、但視中國當局之表證、肯且能履行其義務、即對於現時保障外人條約特別規定之各外人權利、如何自施保護之度爲標的、夫本國政府所以欲以務須實際上證明肯且能定使外人生命財產之安全、得施尊重、又須形亂事及禁止釀成惡感、或至發生、於中國政府向有約各國提議事端上之商洽有礙情狀之排外舉動各點、諄告貴政府者、其意無他、乃因極願迎合中國政府之想望也、關於中國政府以爲中國與各國各條約所附之稅則、於中國爲應付國內經濟上需要整理其入口稅則之能力、已成一重大滯碍之感想一節、本國政府無不恆爲體諒、惟亦有應行憶及者、此項稅則乃創訂於一千八百四十二年間、係屬一種暫行之辦法、乃因彼時所行稅則之稅率與徵收手續、均無準則、致使中國與各國之間、往々有發生齟齬情事、而此項稅則之創立、即係爲補救此等情狀起見、並在當時稅則、商人多無從得知、復因估計及徵稅之手續違例專擅及時有變、更之故、其營業亦因難、本國政府深信創辦約定稅則在當時不僅各國、抑且中國、均視爲向經時滋煩難問題交涉上之一解決良法、而皆歡迎之、自一九二二年二月六日、關於中國海關稅則條約第二條內所提及之一九〇二一九〇三兩年通商各條約締結以來、關於中國政府每次改良財政計畫、凡能認爲足證力謀可保昔時之國際上齟齬緣由無慮發生、約定稅則堪以廢棄者、本國政府無不時加注意、當上項條約在交涉中之時、中國政府經聲明欲改良司法制度、使其與泰西各國無所異致、其時簽訂各該項條約之各國、亦允襄助、且曾聲明、一俟視中國法律之狀況與其執行辦法及他項理由、認爲可以廢棄領事裁判權時、情願廢棄、自彼時迄今、各國於中國政府在此二十二年間、凡有建設獨立之法官團體、及編訂關於司法行政之法律各項努力、無不一一仔細留意、但不能僅以設立法廳、編訂法律、遂爲應有盡有、蓋非有鞏固之政府、肯能維持法廳及執行其審判、則法廳即不能妥適有恆、辦理及發展、不幸數年以來中國政府未能充分施行其政權、以致已設之法廳及司法官吏、不易循例辦事耳、來文所舉各要項內、有約定稅則問題及有約各國僑華人民所享受之領事裁判權問題、均經考核、於華會各國政府亦深信處理此二問題之最良辦法不外將在華會所擔之各項義務、持恆謹愼進行之、是以一九二二年二月六日之條約所規定中稅務特別會議、本國政府現願遣派代表與會、且願與該會議開會時、或以後無論何時、對於中國政府所提出於條約內、關於稅則各節欲加修改任何接近之議案、予以審核及討論、至中國政府關於領事裁判權問題、及本國人民在華居住經營所享條約內之特別保障問題之想望、應否迎合、及如何進行迎合、本國政府在定見之先、尙思得獲與先時能得者、比較詳盡之智識、查接近得考核此項問題之最爲可行之方法、係將華會第五議決案所規定之委員會、派遣來華、庶幾可貫徹該會調查成績、或可爲有約各國之一指南、以便對於領事裁判權或逐漸或以他法之放棄、應否當時進行及如何設法進行之問題、得所決定、本國政府現在正待派員遵照該議決案之規定、與其他有關各國政府所派委員共同列席、卽望此委員會能早開始調查中國司法行政之現狀、並開具報告、俾資依照該議決案據以提出、爲使有關各國政府得以審核領事裁判權之應否進行及如何進行、放棄之策畫也、須至照會者

滬商學界排英未已

上海特訊、近來英輪在各埠招雇水手多人、船已開出數艘、商學界決對堅持、仍勸英輪海員罷工並約各報關行勿報英貨、使船難開而無貨、一面派人赴各埠、組織碼頭工會、即有英貨、亦不卸運、各界極熱心助欵並已籌得云

奉俄細目協定

豫備開會會議

奉天通訊云、奉方預斯中俄會議俟加拉罕歸國接洽後再歸任時、即可開議、故已着手奉俄細目協定會議之準備俟中俄本會議開會期決定即開奉方委員預備會議云

俄使館之照會

向我國聲明三事

蘇俄大使館昨有照會送達我國、大致謂頃奉本國政府電令、向貴國政府聲明項有三、請加注意、（一）私越邊界官員人民兩國政府應令從速禁止、中東鐵路之俄人利益應請中政府保護（三）阿穆爾江航行權屬之中俄兩國俄政府仍願遵守、務請派員與駐滿代表商榷航行手續云、

孫岳正式就職

電致政府報告

外傳孫岳將俟是非大明之後方就職、實則係揣測之辭、茲據政府方面消息、孫岳已於二日就職、其報告就職之原電如左北京執政鈞鑒、奉卅電、特任孫岳督辦陝西軍務善後事宜此命、等因奉此遵於九月冬日就職、謹電呈報、孫岳江（三日）

豫岳購買軍需品

行軍飯車已運往河南

在漢廠訂買槍彈請發護照

東京通訊云、日本國民對於到京俄機之歡迎、自東京各新聞通信社之聯合會爲始、均極熱誠之至、即對於在下關附近重要要塞地帶降落之一機、當局因不得已事情、極處以寬大、在國民側、似並不介意此事、東京方面、對於乘飛機到京之飛駛員與由下關乘列車到着之飛駛員、一律歡迎、無所歧視、今帝國飯店之本地新聞通信社、發起之歡迎會、極呈日俄親善氣象、蘇俄之空中勇士今後數日將按既定目錄受朝野之歡迎、又訊、陸軍關於俄機降落禁地問題、發出聲明書如左、俄機之突然降落彥島有飛國防上之禁止地帶、故雖感遺憾、不得不令搬出禁地以外、至於繼續飛行、則仍與諸種之便宜、且降落禁地、實認爲當時天候及航空上法之現況上、誠出於不得已、故對於蘇俄之世界的壯擧、表示深厚之敬意、至關於本案、一切置以此告終

吉長行車

下行 五次客車 三次客車 一次客車
長春開 …
頭道溝開 九・〇〇（上午） 一・五〇（下午） 五・四〇（下午）
下九台開 一〇・二〇 三・二九 七・一六
營城子開 一〇・五二 三・四三 七・二九
土門嶺開 一一・二三 四・〇五 七・五三
河灣子開 … 四・二三 八・〇九

上行 二次客車 四次客車 六次客車
吉林開 八・〇〇（上午） 一二・五〇（上午） 四・四〇（下午）
九站開 八・二〇 … …
飲馬河開 …
龍家堡開 …

鄭通行車
下行 鄭家屯開 上午 第五次 下午 第七次
大林開 …
錢家店 …
上行 通遼開 上午 第八次 下午 第六次
門達開 …
大罕開 …

沙河驛大貨車開辦

得利轉運公司添辦慢車廣告

自沙河口驛開創以來、敝號專辦往來旅客裝卸行李及魚菜等貨而慢車雜貨終未籌設妥當、一般商民雖受莫大之便利、然總未達到極點、入年來實業協會菜市組合以及敝公司等各團體不時向滿鐵本社及沙河口驛長具呈嘆願、現得滿鐵當局之諒解、決定於九月一日開辦裝卸慢車雜貨、如有運送貨物者請以電知或親指示賜顧者不勝歡迎特此佈告

大連東沙河口永安街一九九番地
借用電話（沙）三三九番
沙河口驛構內
得利公司啓
得利公司啓

啓者 敝號新到東洋茨秋一丈二尺二寸至七寸大小杉杆黃花松大桅茨秋道木柞木道木紅白松茨秋各樣板子一概批發特此聲明

大連市榮町十一番地
電話六三一二番
長興和木廠啓

泰華樓菜店啓事

敬啓者本樓營業多年荷蒙各界光顧無任銘感茲爲商業競爭特別改良建築三層樓房周圍一百餘間一切工程俱照西式凡屋上庭園花欄魚池電燈瓦斯冬暖夏凉之品無不設置完備非惟淸雅可觀實與衛生有裨欣逢博覽勝會重將各屋陳設異常整頓油漆彩繪煥然一新包辦京蘇宴席盡善盡美選用堂役伺候非常殷勤當此溽暑正是納涼之候已將屋上庭園茶室開辦群花競妍百草爭芳信步消遣亦足悅目每晚八時半備演活動寫眞電影特敬顧客酒後餘興亦銷夏之意也如蒙各界諸君倍加惠顧曷勝翹盼歡迎之至特此廣告 茲爲便利起見特設臨時支店在大連勸業博覽會場內四十九號地便是

大連市監部通二丁目八十一號地
電話 四六七一 七七五七 三五二七
泰華樓菜館謹啓

源增興自造肥皂麵堿廣告

敬啓者本號開設已達十有餘載爲今擴充營業起見特出厚資由上海聘到有名技師督工製造各種肥皂麵堿材料優美如鷄牌方皂紅さつき牌方皂鷹牌大方皂三鷹牌長條皂幸福牌長條皂品質優良價格低廉再是鷄牌方皂係敝初創之牌近來街市多有仿造本號牌印者伏乞各界諸君認明字號倍加惠顧無任歡迎之至恐未週知謹此奉告

代理 卜內門公司顏料洋堿錠油等 大連市惠比須町一丁目二十九番地
奉天大合堂各種藥品
源增興謹啓 即伏見臺四區 電話七九八九

純良飲料製氷

品質第一

水產會社之製氷發生
現值需用製氷之時季
製氷係銷夏之第一伴侶於夏季衞生上爲不可一日缺之必需品
需用製氷之家庭常享幸福
利用製氷之商店必致繁昌
水產會社之製氷經中央試驗所化驗其質至純係最良之飲料氷
水產會社製氷批發零售並有特別賣氷辦法以便顧客可謂安全第一經濟第一水產會社之賣氷廠概係自家製氷無一片之天然氷
水產會社之製氷廠施設極其完全機器極其新奇技術極其熟達洵爲理想的製氷廠請駕臨觀覽不任歡迎之至
凡需用製氷諸君請指定水產會社製氷爲盼

大連市信濃町市場北隣
滿洲水產株式會社
電話 七〇五七 四五三二 三五八七 製氷專用

用利第一

批發 零售

滿鐵列車
（十三年…）
下り
大連發
周水子
金州
三十里堡
普蘭店
瓦房店
熊岳城
蓋平
大石橋
湯崗子
千山
鞍山
遼陽
蘇家屯
渾河
奉天
上

大阪商船定期行輪

電話六一一三番 大一二二番

●門司 神戶 大阪行
◎亞米利加丸 九月十二日（每日午前十時出帆）
◎貝加爾丸 九月十五日
◎香港丸 九月日
◎哈爾濱丸 九月八日
●經三神戶沙市基隆行
●開往歐洲
◎熱河丸 九月廿九日
●開往上海福州基隆高雄（經由上海香港新嘉坡）
◎奉天丸 九月十三日
◎貴州丸 定期檢查
◎廿六號共同丸 十月九日

大連汽船定期行輪

代表電話四一八五 帳房電話七二七五

●開往青島上海行
◎榊丸 九月六日正午
◎西京丸 九月十一日正午
●開往天津
◎長平丸 九月十一午後三時
◎長平丸 九月六日午後五時
●安東行
◎天潮丸 九月八日午後六時
◎濟通丸 九月日午後一時
●龍口登州府行
◎龍平丸 九月七日午後六時

大連汽船株式會社

日本郵船定期行輪

電話三七三九・七八四大番

●開往神戶橫濱
◎淡路丸 九月十一日
◎相模丸 九月廿八日
◎高砂丸 九月廿一日
●歐洲行
◎他嘎阿丸 九月十四日漢堡行
◎鳥羽丸 九月日李浦行
●天津牛莊行
◎淡路丸 九月日
◎高砂丸 九月十三日
◎相模丸 九月廿日
●青島仁川鎭南浦行

以上各船因天候及其他事宜時行改期

三井洋行定期行輪

◎秋葉山丸 九月日桑港
所有水脚等項斷照敝會處帳房可也

大連山縣通三井物產會社船舶部出張員代表電話七一〇一
荷物取扱店 宮崎商會
大山縣通 電話五二一五・五九二五

政記公司定期行輪

◎永寧號 九月日上海
◎順利號 九月日廈門芝罘
◎廣利號 九月日上海行
◎都土號 九月日香廣行
◎嘉利號 九月十一日上海
◎純利號 九月七日上海
◎永利號 九月七日芝罘
◎新利號 九月十二日上海
◎有利號 九月六日安東縣

大連市監部通
政記輪船股份有限公司
電話四一四一

阿波共同定期行輪

●開往芝罘青島威海衛
◎第十六號共同丸 九月七日 午後七時
●芝罘威海衛仁川行
◎第廿一共同丸 九月八日
本埠與山東鐵道及朝鮮鐵道之間承辦聯絡運輸貨物

大連市山縣通七四區七一號
阿波共同汽船會社
電話六八九一番

肇興公司定期行輪

◎華成 九月日龍口
◎北華 九月日上海行
◎肇興 九月十日上海
◎華泰 九月 青島

大連市山縣通一二五番地
肇興輪船股分公司
長電話三五八七番

頑癬皮膚病一盒保好

愛膚膏

患皮膚症者注意
健膚良藥 愛膚膏 專治頑癬腳氣足爛 陰囊癬 金錢癬 牛皮癬 疥癬 鵝掌風 濕疹 凍瘡 火傷 創傷 擦傷 胼胝（生雞眼）除毛虱 毒蟲咬傷 靴傷 酒刺 粉刺 面包 雀斑 汗疹 丹毒 潰瘍 陰部疼疹 陰部潰瘍 口瘡 耳瘡 頭瘡 糟鼻子 鼻瘡 剃刀瘡 胎毒瘡 肛門瘡 痔瘡 此外皮膚諸症一搽立好 百發百中 實効驗如神

藥價 小盒十二錢 中盒三十錢 大盒五十錢 德用盒一圓

發售處 大阪市東區淸水谷 順和公司
大連市紀伊町 順和公司 大連分號

代售處
奉天城內四平街 大德生大藥房
奉天城內鐘樓前 中西大藥房
奉天小西關 廣濟堂藥房
會林城內 五洲大藥房
營口二道街 中西大藥房
營口西大廟街 五洲大藥房
安東市路通 井上誠昌堂
鐵嶺 樓西 平記大藥房
大連市奧町 華西大藥房
大連市監部通 華泰藥房
大連市浪花町 日本賣藥會社
大連市西子崗 德記 西棧

德泰號紬緞莊啓事

本號專營綢緞紗羅之餘自當照常分外克己現值孟冬轉來重新運到各色花素嗶嘰絨毛呢嘰直貢呢並由外洋定做時勢大髦男坤最新國花毯美式鐵床旅行用品化粧香品一應俱備又由浙杭姑蘇一帶揀選上等名機採辦各種洗雨衣假行庫緞艷新閃緞莫不色々鮮潔無待自詡批發零售價極一律從廉並有經理英商綿華洋行老鎭綀印雜色線車包鎖兩爲各埠以及代理法商百代公司新式唱機唱片家庭玲巧電影機器凡蒙賜顧無任歡迎恐未週知特此謹佈

大連奧町五十五番
本號主人敬白
前櫃電話長五二八二番
後櫃電話七四四五番

維持信用定價劃一

啓者本號在大連開設雜貨綢緞莊十有餘載採辦各國貨物逐時購備選上品以應需用貨既眞實價亦廉減前因東西各國門莊售貨價均劃一惟我華商之價値往往不平或多或少實難取信於人敝號有鑒及此故於前年六月十六日實行定價劃一以廣招徠而保信用自改定價以來深蒙各界贊許不勝感激之至今際春令特由外洋運到毛嗶嘰直貢呢企呢羽紗呢等名目繁多實難枚擧仍仰諸君倍舊惠顧是所至盼此佈

大連浪速町五十番地
協茂盛謹啓
南櫃 四六三二番
北櫃電話四九八八番
後櫃 五四五三番

大連裕長棧遷移廣告

啓者敝棧因加賀町舊址不敷應用特擇吉遷至寺內通三十一番地新築西式三層大樓坐南向北門面上下樓房共計百餘間分特別官廳客室頭二三等房間寬濶異常修理淸潔陳設華美極爲雅觀男客女眷各分房間並備有火坑鐵床被衾枕褥隨便使用侍役殷勤伺候週到代理火車輪船客票報關完稅轉運貨物尤爲迅速誠恐紳商未及週知用特登報聲明以廣招來如蒙光顧即請玉趾降臨是荷

寺內通三十一番地
電話六三五二番
本棧主人啓

連陞棧 博覽會 改良廣告

本棧此次謀擴充營業起見特租三層樓房一處共計百有餘間寬潤潔淨便利非常因博覽會開會並特聘主優等廚師飲食精美招待殷勤貴客駕臨即知言之不謬也

大連市浪速町
電話七四六〇
本棧主人謹啓

大連聚蚨棧啓事

本棧現將房屋重加修飾人員力行整理男女異室招待殷勤代理車輪客票報關完稅遠近紳商請斯光臨

大連市常陸町
電話三七三八
本棧主人謹啓

正是尊夫人適用之良劑

如若尊夫人或其他婦女曾患大便秘結之症閣下極易爲之療治即需購買紅色淸導丸一瓶與之試服可也此丸對于男子潤腸導滯利便平肝尤爲靈效能使腸胃淸潔大便有序服後助生膽汁可使口氣芬芳皮膚光澤且免痔患之痛苦即如廣東海豐可塘汗仁豐按卓濟寗先生來函云鄙人身體薄弱胃不消化致起大便秘結就醫藥未見效驗後服大醫生紅色淸導丸則大便有序胃口漸開而精神日見倍增此皆淸導丸之功力也愧無以報特草數行以鳴謝忱凡經售西藥者均有紅色淸導丸出售或直向上海江西路六十號韋廉士醫生藥局函購每一瓶大洋六角每六瓶大洋三元郵費在內收用郵票

ライオン 獅子印

リーダイ 汽水
シトロン 西特倫

大

大連製氷株式會社

獅子牌牙粉

牙粉專門之本舖經多年苦心之製品

裝入甚多便於使用之大包

香味凉爽令人心曠神怡

總批發所 上海英租界南京路

愼昌鐘表公司

六月初十起
十週紀念一大犧牲
安士眼鏡
送 限一萬付

凡購夜光紀念手表一隻
奉送安士眼鏡一副……連白鎳盒
◆贈送自六月初十日起一月爲限以前無效◆

四界必備 旅行家 工業界 文學界 軍政界……對在限於 舟車趕程 鐵路廠場 課程時刻 行軍犒賞 極端相宜

德國電光手表即名聞全球之電表大王

定夾金每只八元 價白鎳每只六元
賣夾金每只四元 價白鎳每只三元

（優點）
電光……黑暗白面均有電光永不退光
売質……夾金保用十年鎳売永久不變
形式……圓形精巧別具匠心倍覺美觀
機器……最堅固雙騎馬並北音雙卡字
走點……不慢不快保無毫末分厘之差

▲▲▲
贈品巧湊……機會難得
巨大犧牲……惟我獨家
欲購從速……勿失交臂

◎安士眼鏡略說
安士眼鏡、保證目光之聖品、美國名廠製造、玳瑁和夾金鏡、卷絲軟掛腳、托力克鏡片、綴以名貴護目、並能增美采振精神、稱之爲眼鏡中之聖品、允無愧色、茲爲推廣電表大王起見暫不取價、僅附送

贈券 本贈眼鏡
現爲推銷德國夜光手表凡購一只贈送安士眼鏡一副一套鎳盒只

郵寄掛號非常迅速寄費每只二角郵費代價九五

總經理上海英租界南京路 愼昌鐘表眼鏡公司
東三省代理處營口東大街 恒昌德鐘表眼鏡部
分售處東三省長春三馬路口西大街 愼昌鐘表眼鏡公司 長途電話三百四十二號
四川重慶陝西街少市舊石 愼昌鐘表眼鏡公司

招募新學期生

自八月十五日第五期學生開始

養成自動車運轉手

凡有責任教養無經驗者四月間畢業入所資格凡十七歲以上者皆從入所凡希望入所者向通所通知即無料送上規則

●施設整備
●增設大教室●擴張實工習場
●增置練習同車數輛
●增設寄宿舍
●增聘教師 （中國人）（日本人）

大連市能登町二丁目四十五番地（消防屯南角）
大連自動車運轉手養成所

潤昌盛肥皂工廠廣告

敬啓者敝號在大連開設有年前爲提倡實業挽回利權起見特應時勢之要求故圖永遠之營業力謀改良不惜重資特由假國聘用工師名家購大上等原料製造各種肥皂無不俱全蒙各撰商號惠顧者比較與舶來品無異堪稱空前獨一之純粹國貨並除春暖又將歷夏特製上等肥皂應於暢銷物美價廉蒙如賜顧無任歡迎恐未週知特此聲明

品名 三鹿條皂 鹿印方皂 雞印方皂 セエクサラ 另有各種粗皂
大連伏見台惠比須町一丁目三十五番地電話七六七〇

各種機器 銅鐵錫鉛 五金雜貨 綿紗綿布 油餅粮石

經理大阪又一株式會社 各種板頭貨

株式會社 大信洋行

大連市監部通四九番地
代理 電話六一四一番
支店駐在地 大阪市南區安堂寺橋通三丁目 奉天小西關大街
銅鐵工場 大連市香取町六番地

辯護士 法學士 松谷竹三郎

事務員 翻譯 惠振九

本辯護士專辦民事刑事及一切法律事務分外親切迅速以爲注重名譽信用起見不計金錢多寡總期勝訴恐未週知特此敬佈

事務所 大連市丹後町廿七番地（大連法院最近後面）
電話八四五三番

齒爲健康之基礎

齒科一般 及口腔科 治療拔牙 鑲牙換牙
診療時間 每日自午前八時至午後六時

大連市紀伊町十三（電車道側）
齒科醫學士 秋山直
秋山齒科醫院
電話四二一九番

聲音美及表情美以至於健康具悉係由齒之健全而得者也

齒之健康關係壽命之長短

中法大藥房啓事

啓者本藥房自民國拾年開設在登州府東街華太西大藥房內寄發各種丸散膏丹幸蒙代理之家極力提倡消路推廣惟登地交通滯塞不足主顧歡迎敝人有鑑於此因敏捷起見以稱諸君賜顧歡迎民國拾三年分設大連浪速町華昌內寄所創辦幾種以列於左各處均有代理之家恐未週知特此聲明

除痰補肺聖藥 專治勞力咳嗽痰喘氣虛無論遠近多年無不奏效
哈勒氏淋濁丸 主治五淋白濁陰莖腫痛急龜眼封閉尿中混血等症救
止痛無敵水 主治時疫霍亂吐瀉抽筋汗紅白痢疾神效
神效平腦丸 主治各種腦症偏正虛實立止
萬應痢疾丸 主治紅白痢疾滯瀉積食腹痛
小淩雲牙粉 潔口齒固

（電話七九四一番）

東三省新聞

奉天

查報稻田之省令
為注重農業調查產額
民戶賣米請運照方准出境

省長王泯源氏以奉省各項農產亟應調查精實考核茲聞通令所屬各縣以奉省興辦水利以來各縣水田日益發展稻米產額歲有增加而一般商民深乘機私運出境殊無稽核此以往不特稅款無形損失即民食亦受影響亟應由縣詳查某戶現種水田若干預計收穫若干統計填表具報嗣後於每年六月詳細查報一次以憑彙核並責成各縣凡產米稻米之戶如出賣稻米時務須報縣或稅捐局卡驗給運照方准輸出縣境否則查出充公云云奉天所屬之縣稻田極多一般人民多昧斯義不知開闢或有心開種而無法引水希望水利局長廳厘訂特別獎章以資提倡俾使地無棄利則國富民强實利賴之云(健)

姜督行將就任
先致電政府謝委

新任安徽督辦姜登選被任命後一般安徽人士頗示歡迎定於日內就任昨特電致政府云上略恭讀明令特任姜登選督辦軍務善後事宜併令蘇皖魯剿匪總司令著即裁撤此令各等因遵此伏維登選忝樂庸材駕駘下乘万幸得御仔肩何敢謬膺重寄命之下悚愧莫名現正遵令赶辦剿匪總司令結束事宜以期早日裁撤謹此馳聞伏乞審察云云(健)

梁氏返京覆命

段執政特派前國務總理梁士詒來奉與張上將軍磋商一切事宜下榻於交通銀行一節已誌本報茲聞梁已事竣不能久滯各中梁氏於四日乘京奉車返京覆命云(健)

齊鎮使赴任訊

新任東三省兵工廠督辦丁超氏於前日帶同公館來奉所遺吉長鎮守使缺以齊占九旅長調升等情已誌本報茲聞齊占九鎮守使擬於日內帶同差弁隨員等赴長移事以重守云(健)

所長剿匪歸來

瀋陽縣南路因胡匪屢起擾亂治安警察所長金德三於上半月親帶警甲出發遊擊剿以青沙窪倒地方亦屬安謐無在外逗遛之必要乃於三日午後回所以重職守云(健)

杜將來奉預聞

杜錫珪所部之海軍幾欲與奉天合作曾派代表蓋超千來奉面謁張上將軍面陳杜氏竭誠之意張氏甚為歡迎即由張氏致函於杜氏邀其親自來奉晤談一切杜氏接函後必能排擋來奉一行云(健)

奉方軍事委員
電告謁段執政
報告軍事與財政

奉天張上將軍派去之軍事委員許瀾洲郭瀛洲等業已奉命赴京到京後於三日晉謁段執政而段執政面詢一切情形該員等並報告奉天之軍事財政等項云(健)

令測繪租界圖

現以各省區地方時常因經界之關係發生交涉頃由外交部長沈瑞麟通令各省將租界內之邊境四至詳細勘繪報部以憑遇事查核聞交涉署奉到公令後即預備派員詳細勘繪云(健)

電話起辦交代

電話局局長王奎斗向當局呈請辭職曾經當局挽留奈該氏去志甚堅茲蒙照准遺缺以督軍署軍法處處長卡君接任聞雙方已奉到委任令後以電話局辦公人員日夜多忙辦理交代以便早日卸卸仔肩云

錦縣電報局長更易

錦縣電報局局長徐玉清因事請辭遺缺未便虛懸東三省電政監督周濂章派李鑑清前往接任聞該氏業已奉到委任於日內即往錦縣接任視事云(健)

市所取締糞業工廠

市政廳衛生課課長羅振邦查得瀋陽青山辦理之利田糞業工廠資本不足並有朦朧市政廳私向警察廳總商會請領許可證等情乃將侯青山傳押在案即備文咨請總商會警察廳將利田糞業工廠取消昨日派員取回許可證並將侯青山判交教育養工廠五個月以資懲戒聞後加入之人員于瑞亭朱湘臣王春田等早已脫離關係云(健)

瀋陽車輛

▲關慶麟(瀋粵川鐵路督辦)五日來奉
▲夏醉雄(貫川代表)五日由四川來奉
▲桂瑞林(江蘇代表)五日來奉
▲范浦江(卅三旅旅長)五日由黨台來奉
▲陳復初(將軍府將軍)五日由北京來奉
▲伊里布(航空處飛鷹隊々長)五日由錦縣回奉

營口

京奉路添設保安隊

京奉鐵路警察局現為保護行旅起見於本埠河北車站添設保安警察十名專司保護上下火車之旅客及押車之需其舊有之鐵路巡警並未裁撤刻正認真訓練以期整頓云

催繳奉海股欵

奉海鐵路之股欵已由省署分令營口縣公署暨總商會分擔募集縣署擔募一千股每股奉大洋一百元計共一萬元刻已向各村股實農戶勸募商會擔募三千股計共奉大洋三萬元已向各商戶募安惟欵項尚未收齊聞縣署商會刻正從事催繳股款以便早日滙解云

總商會長人選

營口總商會正副會長及全體會董任期屆滿本月四日由衆商戶莅會選出會董四十名等情已誌報端茲聞該會又定於三二日內由新選之會董中選舉正副會長據一般人之觀測厚發合經理郝相臣有當選會長希望與茂福經理王季良有副會長希望坐辦一席則以東記銀號經使孫辛堂氏最有希望云

長春

警長新舊交替

長春警察廳長張貴良擢陞東鐵警務處長遺缺以双陽稅捐局長修長齡繼替一節已詳誌本報茲聞張舜卿氏日前赴哈接收路警事宜公畢之後於昨(四日)下午九點二十分搭乘東鐵第三次大要車附掛小事車一部抵長本埠警察廳各科主要人物及直轄五大區署長巡官保安隊長等三十餘員均在車站守候歡迎張氏下車後即由隧道穿過換乘摩托卡前往警察廳休息查此次張舜卿氏由哈返長本埠各界赴站歡迎者少長處集刀光劍影威儀嚴肅較之未擢處長以先大有霄泥之叛人情冷煖官途淺薄由此可見一斑矣又一消息謂張氏赴哈之先曾面囑勤務督察長槊學貴辦理後任交代刻已清理就緒一俟新任修長齡長由省返長後即可送印交割張氏則携眷赴哈云

丁使公畢返任

吉長鎮守使丁潔忱氏日前赴省晉謁上峯一節已誌日昨本報茲悉丁使公畢之後已於日昨(四日)下午三點三十分搭乘吉長到東返任記者詢向某要人叩以鎮使調任一節據云斯項問題似較前混沌復聞政令秘密局外人一時間尚難預知云(朱)

牲畜稅將無形消滅

長春牛馬市場設立一百餘年其中牛馬經紀人七百餘名每官經紀一名每月例納大洋二十元每月國稅收入可達吉帖一萬餘萬近自孫廣庭接任局長之後處理不得要領致激倒閉官經紀斜去六百名之多風聞吉省百數十年之牛馬市場竟而埋未滿三閱月不知因何牛馬店相被迫遷移於奉天轄境之范家屯驛以此大宗稅收完全斷送無遺所謂長春著名之牲畜稅者殆將宣告無形破產云(朱)

知事剿匪續訊

長春縣知事趙朋第警察所長郭玉珊督同馬步警隊躬赴轄境巡視剿匪大獲優勝一節已誌日昨本報茲據可靠消息謂趙知事郭所長誰日任鄉一區朱家城子等處根究匪踪疊次捿伏除當場擊斃胡匪四名外並活捉匪首李景堂(報字草上飛)悍匪于海亭嫌疑犯張景田與從匪趙景太等提至縣署嚴加追詰云聞以處極刑而昭法典云(誅)

日警施行國勢調查

長春頭道溝警察署長岑岸安太郎氏近日奉關東廳訓令略謂滿鐵附屬地內准于大正十四年九月一日施行國勢調查並發下調查員徽章二十餘座又傳單千數百張(誅)

鈴木大將送別盛況

朝鮮軍司令官陸軍大將鈴木氏日前來長備寓於長春驛大和旅館已誌本報茲聞鈴木氏應我國吉林軍署顧問林大八氏而約赴吉於日昨下午八點十分返長仍下榻於大和旅館於四日上午八點偕同參謀秘書等三員搭乘滿鐵急行車赴遼陽暨湯崗子溫泉等處參觀事訖即可歸任是日中外長官如吉長鎮守使參謀長王國棟副官長張繼宗代理長春領事大谷和二郎警察署長岑岸安太郎守備隊分隊長瀧野君秀吉以及滿鐵地方保重要職員均赴車站歡送云(誅)

洮昂路見習員來長

洮昂鐵路局此次招募各課見習員伍多名均經管理局于局長先後備文送往各路局實地練習藉資造就日昨本埠滿鐵驛長又接到公文一件並見習員蕭萬成崔仲凡梁耀乘楊國鈞買國遠吳廣慶朱世珍張顯彬等八名來長練習一切云

車站冠盖往來

新任長春警察廳長修長齡氏昨三(日)上午九點搭乘吉長列車晉省又朝鮮軍司令官鈴木日昨上午九點去吉林下午八點十分歸來又北京執政府秘書張兆鐸日昨下午九點二十分由哈爾濱來長轉去奉天又勞農政府駐奉天總領事咳拉喀維斯搭乘滿鐵急行車來長轉去哈爾濱云(誅)

軍商衝突平靜

駐防本埠二道溝野砲營兵士等日昨奉令放卡兼護御路指揮車馬不得任意殘踏正值出勤之際有二道溝商會長李恩九之介弟李某乘坐貨車任意奔馳護路兵士出為制止雙方各走極端車夫特强反擊最佳帶由野砲營理論經某連長略加訊問即呈由該管營部訊辦營長相若以商會長李恩九素昔持論公平當即片言釋紛惟部下兵士等以車夫藉橫公然毆辱官兵諸多憤々不平後經楊營長明白開導始告和平了結云(誅)

金州

民政署中之
會屯制度講習會
管內十四會長均出席

關于關東廳々令九月一號施行州內會屯行政制度乃劃革舊日會屯之積弊增進民福為前提是以金州西山民政支署樓上開講習研究會三日前二日由西山署長出席發揮會屯制度之要義次由渡部地方係主任講習條例細目與進行之意旨末日由關東廳小川地方課長列席主講會屯行政之要點想管內各會々長受此一番之切磋則將來對于施行市政如教育農產漁業礦業衛生交通他如種々行政之進行上必有一番整理云(斌)

開原

張家屯之惡徒何來

自寄紗障起各處無不匪徒叢生橫行無忌恠我開驛附屬地內安靖如常大小商戶得以高枕無憂雖係商民幸福亦警署維護有方晝夜預防之力也昨聞縣城兩張相屯村北半里許高粱地內忽有來歷不明惡徒十餘名盤踞其中究係有何行動尚在調查之中但附近富戶多有來站避難者矣云(彰)

承滿鐵敦請之
多數官紳赴連
參觀勸業博覽會

自大連勸業博覽會開始以來本驛各商家多有聯袂赴連參觀籍以研究一切者開原地方公所為該互相濟携而固邦交起見特刷印若干招待劵及火車免票數福驛立左近柳河壽量東西豐樣子哨昌圖各縣長事及商農會長及開原縣文知事韓商會長丁農會長視學及開拓康萬事等二十餘人昨日晚六時半南行列車出發又派庶務係長清水龜之助及係員于業廷協同繙作響導俾盡東道之義云(彰)

蓋平

又出刦案兩起

邑南二區界龍王廟子村住戶羅景義年六十六歲家甚貧與某往復縣圈子村天色已晚遇一瓜棚意欲借宿至時有山東人二名同楊熟寢夜半時該二人突起不良之心將該老叟毆傷並去其錢(三元)而逃劉老叟已受重傷不能行走比時窩棚王人修復治聞知乃奇想天開竟於當夜私藉至柳樹底下村內窩棚立即推毀以遺禍於人此係警甲檢驗時ㄟ叟所確否容訪再誌邑南二區四台子村北於月之四日有瓦房峪村李姓由盧家屯驛返里行至該處突有捧匪一名刼去衣包一件飛奔而逃噫光天化日之下刼路之案層出不已望有管理責者應加注意(省)

旅順

會屯制實施後
三澗堡之會屯長
辭職與不辭職

●••屯長辭職　旅順管內三澗堡會日前招集該會各屯長大開會議警察九山氏會問「諸屯長中有無不願意幹的」同時響應甘願辭職者夏文玉外共十餘名云

●••會長不辭職　三澗堡會長劉成上氏因年近古稀老邁不堪弃職恐於不合現代潮流極願辭職藉享清福以終天年惟會制新改一切草創擬俟施行稍有眉目再呈請辭職云(舟)

皮子窩

會民熱心賑捐

管內崔家屯會轄人繁自昔即有仰不足給俯不足畜之歎又值今春糧價昂貴貧民多有囊殆不繼者會長單廣科氏不忍坐視與屯長等協議募集四方以資貧民之餬口不旬日得中日之樂善好施者百餘名共捐洋銀三百六十元四十錢雖由會長熱心提倡所致亦足見會民等之富仁不讓云

海城

所長行將回所

警察所長衣殿聲自帶隊赴牛庄一帶小股胡匪已聞風驚遁衣氏以地面漸告肅清擬於五號回所所有下卡設防悉責三區巡官金錫亭代為籌策閭搶劫子口二道邊邪家台小台子等處之胡匪迄未就獲故瀕行特遣便服警察向失事地點竭立搜查務勤弋獲以彰法典云(青)

巡官夙夜在公

自城西發生耗後所長帶領馬隊巡官鄒開倫及馬步警五十餘名馳赴牛庄迤帶伺隙堵剿等情已略紀本報此間城內防務悉責成巡官關永綿擔任關氏以責無傍貸對於城關警務異常警惕每日督飭長警晝夜梭巡尋至徹夜不眠如關氏者可謂夙夜在公不辭勞瘁者矣(青)

吉林

股員代理所務

吉林縣警察所所長關陸軒帶隊前往各區搜捕胡匪所遺內勤聯務極關重要未便虛懸已經委該所長委任總務股員韓景山代折代行業呈警務處並縣公署備案云

廳長憫恤犯人

警察廳拘留所犯人食糧原每人日給米半斤菲酌予鹹菜茲據管獄隊長查犯人日食不飽特請總廳憫恤王廳長亦極矜憐惟無餘欵碍難增加乃改定每人日給菜湯公欵不足之數特由本身俸給補支一般犯人咸感王廳長與關隊長之恩慈

木雷中將來去

日昨日本中將木雷氏抵吉與駐吉日本領事晤談更與中國官府要人接洽於即日午後四鐘三十分車返長我督辦與各機關人員均歡送至車站沿途觀者如堵頗稱一時之盛云

準備國勢調查

關東廳於十月一日開始國勢調查其宗旨及調查的事項早已載諸報端現該會委員等均分布其詳細傳單施行一切準備手續云(舟)

本社啓事

本報各分社若以現大洋以外錢鈔滙款於本社時按照左開行市可也

▲今日之行市▼

大洋對金票	一•四一五
大洋對鈔票	一•〇〇九五
大洋對小洋	一•二八五
大洋對奉票	二•三五

九月八日 經理部啓

至急招募分社啓事

茲有下開四地分社騰出之遺缺倘有欲接辦者即請速來本社面議或通函商酌分社章程函索即寄

熊岳　西豐縣　哈爾濱　雙城堡

滿洲報社經理部啓

尋人廣告

逕啓者鄙人邢少亮係山東曹州府鉅野縣人於去歲春鄙內兄王龍後由家帶來之小兒年十六歲右耳上有拳頭大無髮小名花女經鄙人介紹公主嶺西小孤榆樹天成厚老張家作工於四月二十六日未悉何事被老張家飽以老拳從此存亡未見目下王龍後力向鄙人追此小兒鄙不容緩倘有人看見此人者或送信或送人至公主嶺東稻樓酬報奉洋卅圓決無失言特此登諸報端

鄙人邢少亮謹啓

三菱電動機

大連市山縣通九十八番地
三菱電動機特約販賣店
大阪伏田鐵工所滿蒙代理店
中村鐵工所營業所
電話七九八一番
振替大連一〇七三番
工場沙河口工場地區五番地電話(沙河口)八七二六番 四二二五番

●妖幻小說再版發行!!

第一版一萬部業已售盡●

取材極佳傳神絕妙

▼茲特揭錄其內容之一部如下

太平天國將領勵汝明漏網後路遇青春少婦碧霞孟三嫂及妙齡女子碧桃女李二姐與之交手以半生戎馬之身反受敗北之辱……辛知縣與愛妾慧卿夜飲春心發動同入羅幃忽然一道寒光落在牀頭乃係利刃一把銳利奪目因驚駭而反重案……

以上奇聞令人閱之佳趣無窮。此非本報所出版之妖幻小說第一册之好材料乎。妖幻材料之妙。於此可見。故第一册出版後即大受社會歡迎。初版發賣時

俠義小說 妖幻 第一册

引人入勝百讀不厭

大有供不應求之勢。現因業已售完前來購買者尚紛紛不絕。特刊再版即日發賣以副購者雅意。第二册亦在趕印中。不日亦可出版以便先覩為快也

每册參洋五角五分(不取郵費)

總發行所 大連市山縣通一四二番地 振替口座大連三七一二番 滿洲報社出版部

分發行所及代售處
奉天商務印書館
奉天中華書局
奉天日站構內販賣店
大連西崗子啓化書社
各地滿洲報分社

●存書無多購閱從速!!

連日訂購者業已紛紛●

四洮行車

下行

四平街 開	第一次 上午 [illegible]	第三次 下午 [illegible]	
八面城 開	[illegible]	[illegible]	
泉溝 開	[illegible]	[illegible]	
三江口 到	上午 [illegible]	下午 [illegible]	
一顆樹 開	[illegible]	[illegible]	
鄭家屯 到/開	[illegible]	[illegible]	
茂林 開	上午 [illegible]	下午 [illegible]	
三林 到	[illegible]	[illegible]	
衙門台 開	[illegible]	[illegible]	
遼源 開	下午 [illegible]		
通遼 到	[illegible]		
開興 開	[illegible]		

上行

洮南 開	第二次 上午 [illegible]		
黑水 開	[illegible]		
遼源 到/開	上午 [illegible]		
太平川 開	[illegible]		
茂林 開	下午 [illegible]		
曲家店 開	[illegible]		
三江口 開	下午 [illegible]	上午 [illegible]	
傳家屯 開	[illegible]	[illegible]	

瑣聞

△小平島演戲誌▽
(大連)管內小平島會爲今夏亢旱田禾枯槁爰於該處祈禱雨果蒙天公沛降甘霖故於月之二日起開演大戲五日以答神庥即中紅男綠女白叟黃童前往參觀者大有人山人海之勢然其佈置完備秩序井然是皆張會長趙警察以及該會同人等之整理有方維持得道也故特誌之

△洗澡丟失鉅欵▽
(大連)有俄人某前往星個浦海水浴將衣服掛於休息涼亭內懷有金票百圓者二十張十元五元者四百二十五元共二千四百二十五元比至洗畢上岸向衣內摸取錢項則不翼而飛遂報告沙河口警務支署於是鳥飼刑事並中田刑事全部出動並往搜查彼時尚有俄人數名在該處洗浴俱已搜查殆遍並無影跡現尚在調查中云

△看守因何受禮▽
(大連)博覽會第一會場第三號館女看守人陳秀珍近與海女館內中國菜館主人林國濱不知有何關係上月三十一日午前十時林某忽仰人送砲臺香烟一盒點心一箱外附親筆書信一封與陳距使人送至出品係休息所內陳亦未在此處經他人代爲收下及陳來時見之覺先喜忸怩之態隨形於後怒色云

△巡長請准長假▽
(普平)本邑警察一區一所南門外派出所巡長譚開先氏爲人精明強幹學品兼優任職以來對於一切事宜無不勵精圖治屢蒙上峯所嘉獎頗得地方之贊成現聞該巡長被省城某機關之聘故具情懇請長假業蒙允准所遺之席以苑某接充云(省)

△老叟途中被刼▽
(營口)入夏以來靑紗障起盜賊易於潛藏而地面尚稱安謐搶刼案件并未發生詎於本月五日晚四時埠東大川心甸村附近有行人某老叟被剪徑賊刼阻去路將身邊攜帶之票洋十三元餘悉數掠去潛逃無踪追該老叟奔告該管鄉警駐所派警追緝時而賊業已杳如黃鶴云

△官員與毆受責▽
(周水)普蘭店管內粉皮牆會派出所警察大武因會務細故與會長徐傳山口角相爭以致彼此毆打今被普蘭店警察支署查知將徐會長免職警察大武轉勤臥龍屯會派出所警察富岡提陞爲該會派出所主任云(菁)

△孟蘭勝會誌盛▽
(鐵嶺)日昨七月十五日俗謂之爲鬼節我邑歷年於斯日舉行盂蘭會以超渡亡魂今歲圓通硯藥王寺二處僧道依常年之俗於四街放路燈於柴河沿放河燈舉行盂蘭會故邑人往觀山河畔觀者人山人海絡繹於途頗爲一時之盛云(駒)

△開演大戲酬神▽
(松樹)驛西庄口村正副徐丕道陳丕幹爲節省公費起見數年以來未演大戲於古歷六月間天氣亢旱禾稼枯稿秋收無望該公會發起祝雨會內聚集二百餘人齊往龍潭灣禱告之時今人悲切心誠無靈果然天降甘霖連得二次好雨如秋收有望應願得還擬於月之十九日開演酬神大戲五日屆期必有一番熱鬧云之

△今年大豆歉收▽
(四平街)本年之大豆因夏令缺雨以致花少角稀刻間已在收割期昨據農人來街云每晌地只大豆兩石有零較比往年歉收兩倍可謂減收不少惟高粱一種大有豐收之望將來可得最好之收成云(濟)

△官房經理潛逃▽
(四平街)本埠 東自開埠 以來經商務會設立官店一所號稱公益以爲過往軍人留宿之處化消多寡概由商家均攤惟是經理不得其人屢經更易去歲李永吉曾爲經理人很勤勞無奈不投商會長高作霖之意覺將李某辭出另換伊之至親解連科字秉恒爲官店經理並派其帮辦衞生事及收驗軍草事以爲至親可靠當收良好之效果詎知解秉恒原非善類一旦有此際遇不但不思報効及至大壞而特壞凡無益之嗜好莫不沾染殆遍以致債台高壘無法償還乃使出鬼蜮伎倆於各處私鑿璽將衞生費吞攫若干並將軍草假報數目與某百家長暗中設計營私竟達六七百元之多高會長裝聾作啞毫不過問後解某更不知改悔胆子愈闊愈大在五月間經人勾引得與劉姓婦通姦劉係山東人負販公生人頗懦弱解某見其可欺覺晝夜不離其門双宿雙飛儼同夫婦項因負債甚多又兼與劉婦情熱覺於十四日雙雙攜逃彼時劉某正是負販未回故而無人尋找今各債戶因債務關係遍尋不見方知其已拐人潛逃適問劉某亦已回家因不見其婦底知被解連科拐逃無柰告訴無門徒喚柰何聞將赴鐵嶺煩伊親友郝覓云云噫爲會長濫用私人已屬非是何況不分良莠任意委托辦事不但悞公亦且悞已如解某者任意妄爲一味含混不加究查致解某益行無忌今竟生此風波吾不能不歸咎於高會長矣(濟)

△風流鬼住窰子▽
(四平街)日前站裡花界聯合操辦盂蘭盛會遍撒路燈超度鬼魂固尋常事也乃竟引起有眞鬼住局之奇事言之殊駭人聽聞昨晚寶順書館玉馥姑娘留一局客住了一宿及天明客去視其所交之夜度資却是酆都鈔票於是驚異不止皆謂客人必是鬼物或赤盛會留此一叙隔世之緣耳未知確否姑誌云

△催令收什水溝▽
(四平街)道東平康里向來之水溝皆係由住戶修築歲亦清潔穢惡不齊日昨二區傳下命令着各戶重修水溝均要上蓋不准明漏限三日竣工否則處罰惟是各戶限於營業衰敗覺達極點化消累累增加已是勉強支持若再修築水溝眞是難於爲情而官家又強迫不能反抗因此一般小本經營頗生怨言又兼本埠之衞生局只知按月要錢不知修理街道亦是令人莫明其妙更兼本埠無論何種機關但得沾點官味就是非常蠻橫跋扈專制時代亦無如此之甚吾不禁爲吾同胞一嘆也

△熱客吃醋尋毆▽
(鞍山)百花巷巧樂堂妓女小雙喜姿容秀麗床術甚佳每遇戀戰之客特別歡迎於月前接交鎔礦爐鉸鉦工張德發原產天津二人如魚得水如漆投膠詎張某於三日晚前往該窰預備赤壁鏖兵奈雙喜早有宿客酒筵擺齊礙難撥出遂良言勸解令張某明晚前來而張某百不許諾醋海生波遂與雙喜揪扭一處口角多時幸有月鈴堂開店翠喜堂執事勸解多時始行返舍安宿云(香)

△老鴉吸食鴉片▽
(鞍山)永安里翠玉堂掌班莊翠玉素有煙瘾有耳皆聞吾想鴉片流毒民國法禁官府曉諭三令五申而翠七十鳥竟目無法紀傍若無人每日斗室吞雲吐霧實屬萬惡望有管理之責者查明調驗亦禁煙一道也

△館主無理取鬧▽
(旅順)普通寺町飯館双盛居因生意蕭條經營無力加之其主人某又有阿芙蓉之嗜好所入不付所出致累欠數月房租(二百元之譜)該房東代理人泰興茂即盛明有錢交租無錢搬出與飯館主人一不搬出又不付租且對其隣人云如彼不讓我作生意他得養我全家等等於日昨又在櫃上大罵特罵正在取鬧中被橫夥乃赴派出所報告與警察說話時該館主人趕至掌之數下警察見情大怒送交東署懲辦矣(舟)

△堂長入院養病▽
(旅順)管內三澗堡會柳樹房普通學堂堂長劉志霖氏因病現已入關東廳醫養一般朋友前去慰問者大有人焉(舟)

△工人行竊被獲▽
(開原)昨四日午前五時許站內日清油房苦工陳國璽由櫃窃出新豐袋五條意欲赴市場出賣持行至金麗泉門前爲警署姜刑事瞥見以其形色恰惶畧加盤詰即供係窃出欲賣以圖微資當即逮捕署中懲辦

△啡犯判罰工作▽
(撫順)本埠南市場附屬地住有田化南路瞎子王明德等均以售賣嗎啡爲業本月之二日晚在飯市大街被農團崗丁楊志山看出破綻擬即上前盤結路瞎子見事不佳即行逃逸當將田化南王明德二人捕獲由身上搜出嗎啡藥及嗎啡針等物往農會當即函送警察所核辦經司法孟股員訊問均供認售賣嗎啡等情不諱詐已判送游民收容所工作以儆效尤(明)

△公所超渡亡魂▽
(撫順)陰曆七月十五日爲中元佳節本埠新市街喀嗶鐵道南皆緣兩理教公所爲超渡亡魂起見均循例舉辦盂蘭會二日需用紙紮鼓樂及飯食等費甚鉅究竟有無幽靈及利益之處不可得而知然在理者數千人均能戒除煙酒既屬有益衞生彼能節儉金錢尚可嘉許云(明)

△逐俄高買出境▽
(撫順)本縣商會前據福增祥德興福等商號報稱現有俄國人二名至商號內購買洋煙均付給十金元票當找錢時不知用何手術被其將錢弄去數十元等情武子章即會長當即派人傳知各商號預加防備並留意訪拿以便送懲果於月之二日該俄人復行來街經福增祥櫃夥又人並有一分所警察數人帮同捕獲經商會提訊該俄人陰力勸高個胖子供認高買福增祥六十元德興福洋三十元等情不諱正擬送交警察所核辦適有該俄賊之妻帶同小孩四五人至商會哀懇釋放不然伊等碍難生活並經中俄煙草公司總辦俄人瓦爾特出爲緩頰將高買之錢照數倒回並於三日早六時即行出境聞鐵道南復盛興及打鐵爐子某去報告商會不知未能一律邀求賠償并將該俄人護照扣留驅逐出境但在他處不免仍施其故技望各處商號多加注意可也

△曹郎婦潛逃矣▽
(公主嶺)本埠河南東頭有住戶曹義臧者係直隸河間人氏於今春三月間由家攜其髮妻來嶺年屆廿六歲於日昨乘曹郎外出作工不悉與何人熱度情深竟潛逃遠颺矣(吉)

△貧不欲生可憐▽
(公主嶺)本埠附屬地二道街東頭盛增園院內有住戶孟士氏年屆四十歲其子於去歲出外充差一年有餘毫無音信孟婦與其兒媳及其小孫度日維艱告貸無門於明早忽生厭世之心覺自服毒幸調治尚早未至殞命(吉)

爲改良會屯行政 再陳選舉新會長意見書(三)

旅順管內三澗堡會公民 金慕章

觀遼東新報所載記事之末語云一般會民此後對於會事須行特加注意並選會長之種種劣行可見對於會屯自治之行政一事非特官署對此特加審慎即爲開發滿蒙文化之中外報紙對此新會屯行政之實施亦曾時有批評更對於合州內全體各會村會長之如何跋扈專橫村長之如何凌欺鄉民屢見報章揭出劣跡皆足爲會屯自治前途之障碍也更據旅順來人談及三澗堡會會長之人選前會長代薦蔣介繁與劉灼三兩老前輩絕不肯允予出山除特同該村長等聲明外對於會之公民亦特聲明決不就任然其所以堅辭者亦諸葛武候苟全性命於亂世不求聞達於諸候之意也論時務者爲俊傑吾深佩服兩老前輩見解之高自知之明不能勝任始終不允猜其自愛益堪欽敬至若周家屯之周振相爲人忠直舉爲會長亦恐其不能允許就任且聞其常對人聲明隱居田園爲無上之清福出爲公差乃世界最苦之事宜不能就任亦可證明然而吾之主張並非謂老年人盡無此新會屯行政之會長之資格惟以今日之文化事業益趨發展啓新事業日爲增多所有吾三澗會中之老年人敢云盡無此新智識新閱歷例如當普通學堂舉行畢業典禮或開運動會時請會中各老前輩到堂與祝勉强出頭者有之始終不敢來者亦有之其來者於舉式之時請其登臨講壇之上關於今日畢業盛典以爲祝數詞多現忸怩之色曰「我不行我不行」是以亦不能特加强姦只可按次舉式蓋其所以謂我不行者是眞不行以其腦筋甚舊見聞尤少對於祝畢業式之盛典訓勉學生之詞無從捉摸於今會內刷新之始文化日見開明之時便爲此責任重且大之會長何爲改善良俗何謂開啓民風如婦女纏足之惡習果如何始能破除果如何始能使其自相覺悟種種關於會屯行政之改良上吾信其必無此種之經驗必無此種之常識再試問何謂自治當尤茫然無知糊亂推爲會長影響所及不亦大哉有亦等若無焉或有人曰會長乃由村長選舉與吾平民無涉噫烏是何言也不容吾民推選固亦無爭然推選之必要吾對於改良會屯行政既有良善之意見彼亦不容被表乎必不然也凡吾會民對於改良會屯行政上身有意見盡可發表究竟改良會屯行政之實際策爲何亦惟曰改選會長始得有良善會長即能利良善之會政不得有良會長會政無發展之望故吾人均願得一良會長也(未完)

鐵路時刻

消閒世界

小說

歷史小說 五代殘唐傳 一八三 （蕉農）

第五回 潘王建節入中原 義士乘風破敵壘

海中山寨、自然是越加嚴整了、正自觀覽贊嘆、不覺已來至聚義廳上、戰寨主忙分付嘍兵、排開棹椅、讓杜威上坐、杜威道、小弟此來、專誠拜謁歐陽大王、歐陽兄現在何處、祈乞即時引見、以慰渴懷、戰英說道、向來謁見寨主者、照例在此山接待、以俟飲宴完畢、再到海中大寨相見、杜寨主祈勿躁、略俟飲宴已畢、再到大寨不遲、說罷、遂分付嘍兵、擺酒、杜威無法自得暫坐入坐、一時酒筵齊備、戰英忙請杜威上坐、自己主坐相陪、輪杯換盞、飲酒談心、直至飲宴已畢、杜威因起身說道、盛筵已經拜領小弟謁見歐陽寨主心急、即祈引導爲幸、戰英聞言、也不强留、遂與杜威携手同行、出離了大寨向後山走來、杜威到在後山、見山下一片汪洋、水光接天、波濤洶湧之中、但見島嶼環列、星羅棋布、誠天然之形勢也、杜威一見、不覺暗暗嘆服、一路行來、不覺已至海濱、但見水光接天、無舟可渡、杜威正在躊躇、忽見那戰英從腰中取出弓矢、向對面岸射去、箭射蘆葦叢中、忽聽唿哨一聲、從蘆葦深處搖出一隻小舟來、那小舟不具帆檣、惟舟之兩旁、各排着櫓兩隻、有八名嘍兵、站在船頭上、手搖着櫓、激水如飛、迎面而來、轉瞬之間船已攏岸、船上嘍兵跳在岸上、向戰英施禮道、寨主招集渡船、有何差遣、戰英道、別無他事、皆因有會稽山杜威主來此、要面見歐陽大王、爾等須用船渡過對岸、送往大寨、說罷因轉身向杜威拱手道、寨主可乘此船、前往大寨、小弟因有鎮守前山責任、不及奉陪、尙祈原諒、杜威聞言連忙稱謝、遂同嘍兵上得船去、嘍兵忙用篙向岸上一指、那船早已離岸、衆嘍兵忙一齊搖動櫓來那船遂如箭離弦、一般直向對面海岸駛去、不一時船已靠岸、杜威忙由艙中走出、到在岸上、衆嘍兵也一齊上岸、帶領着杜威、直向山上大寨而來、杜威一路行來、坦見此山中間、闢成一條大路、但直平正、均用碎石舖成、兩路十分光潔可愛、走至山上、早見四座雄關、擁護着宛寸城、進入城內、早望見聚義大廳、修築得分外雄壯、廳前樹一面杏黃色大旗、上書替天行道、除暴安良、大廳前後、但見萬瓦鱗接、櫛比鱗次、許多房舍、盡是嘍兵營房、

文苑

吟香居士續海上驚鴻影書成委序賦此應之 （文吾）

板橋佳處筆、因果寫花城、已覺繁華夢、猶思薄倖名、樓臺退往蹟、歌管憶新聲、我亦傷紅豆、詩成百感生、

誤墜紅塵裏、升沉處處同、憑花修艷史、對月吐雄風、斷雨零烟憾、吳宮楚岫空、金鈴無十萬、珍重一詩筒、

和欒廳長佩石贈詩原韻 （韓輯五）

文博宿儒堪景仰、世昌游宦本淸奇、前途定造着鞭鵬、吟社歡迎錦繡詩、道義論交資觚正、邦家多難繫懷思、祖生藥有匡時略、慷慨着鞭切莫遲

祝梁燕孫封翁一月十九日八旬大慶

濟世功如觀世音、普天共慶此生辰、郭公富貴光中土、姜尙勛名[illegible]渭濱、四萬同胞尊大老、八千上壽祝靈椿、斯翁福德修到、樂煞麟兒戲綵頻

其二

長春花下喜開筵、深羨封翁五福全、德大合臻彭祖壽、年高難得子孫賢、神仙隊裏黃觀幅、富貴場中白樂天、惜距瀛洲程萬里、未能躬祝畫堂前

諧藪

博覽會三字解 （墨林）

狎習之友、忽問吾曰、博覽會三字、作何講解、吾曰、此亦有何難解、特子不肯用心耳、坐我明告子、博者、廣博也、覽者觀覽也、會者、聚會也、博覽會者、陳設繁麗、珍奇物品、靄集雲屯、可謂廣矣、舉凡動物園衛生館、跑馬戲、無論有料無料之場、眞正是洋洋一大觀也、人之入場遊逛者、張袂成雲、揮汗成雨、熙熙而來、穰穰而往、聚集之盛、無踰於此、此即博覽會三字之正解耳、尙有偏解幾層、試爲子詳言之、博者、賭博也、博覽會出售入場福券、晝者一元夜者三角、在該會不過借此以充會場之經費、毫無私弊於其間、而買券之人、輒希圖以一元而得千圓、以三角而得三百、是該會本非賭博之事、而遊覽斯會者、每每存賭博之心、此博覽會三字之偏講也、然猶不止此、博之音同乎字、世間有一種饕餮之徒、兩肩荷一喙、專獵食於朋友場中謂之白吃白哈、博覽會之晝券、得六彩者三千名、每名得一元、足々够本、此三千名、入會遊覽、眞可謂白覽會矣、又博之音近於薄、薄者、澆薄也、厚之反也、覽之音近於卵、卵者、外腎也、外腎雞之子亦曰卵、會之音近於賄、賄者、財賄也、金幣之通名、吾謂友人曰、我與子、皆曾買過晝券之券若干張、然而一無所得、是我與子之財命虛也、我自來不貪意外之財、人所共知、若子則不然、然子亦太不自諒矣、像子之腦蓋骨、倘未至卵子皮厚、焉能消受得一千元之大財乎、一笑而罷

發明

新電影機

外國新發明一種轎式電椅、下裝三輪、門開於前方、其四面有易於開閉之玻璃窗、中可坐二人專備殘廢者出外之用、取其開停便常、坐位舒服、每小時可行十英里、若增加電力、每小時可行七十英里至八十英里云

同樂觀劇記 （鳳栖）

戲迷我每次來到大連、必想看々大連各戲園的戲報、看看那個戲園、有甚麽角色、有甚麽戲目、只有工夫、必要挑個自己得意的地方去領略、昨四日午後上同樂觀劇去了、一進園頭幾個戲碼都算唱過去、就是看着小少鈴的辛安驛、與取小生之小海棠、嬉戲取鬧、不值一顧、小滿堂之獨木關、飾薛仁貴、病中精神不減、隨目四望惟其自來的壓嗓、若閉目聽之、却像個英雄病困於的激慨樣、常云峯取張士貴、田鵬取周靑、雖是個配角、他能以戲當戲唱、倒很可取、崇鶴年之瑜林晏、飾范相公、形容顚狂、明作頗佳、然亦未十分賣力氣、俞小寶之刀劈三關、任翠卿之將相合二份年齡甚稱、臺步唱腔、不踰規矩、必得高師指授、前途好自爲之、後來必駕笑鴻影高三奎等而上之、大軸是逍遙津、邱份翠秀二英之傑作、上場中之引子、念到東擋西劇曹丞相時、飾曹操在旁座唔了一聲、嚇的飾帝帝之翠英、神飲目呆、半晌無語博得台下彩聲不少、書血詔時、氣的手筆亂戰、唱音淒着、被逼宮時、滿面悲哀、一味懇求釋放兩個皇子、渚白中「遇槍々下死」頭一個穩字、托音甚長、與別人不同、而益顯出劇之悲慘、又適逢欣在旁、譏道「放虎歸山捉虎難」之時、靈帝激昂着「他比曹操恨十分、倍極怒怨、徐晉綠棵、眞過我的戲癮、獨唱慢一板二眼之之欺寡人、少了一點、不知何故秀英之穆々公、道白亦有特長處傻、亦可謂上乘之材、飾曹操者唱工亦有獨到處、雖不如翠英之乃郡園台柱曹毛包大將也、曹份在津多年、所唱之戲、圓潤無遺不必用我再說崔相亭之騅盦、飾好佞之武夫、像是像、做的有時意出奇的地方、何必如此、後當改之、傅遲二份之皇后皆努力合作平穩無疵 （完）

黃總理之牛欄屎

西北基督督辦、行轅設於張垣、乃圖書館舊址、屋宇尙軒敞、督辦好客、客恆寄寓於是、有矮腳虎黃總理者、去年反戈討曹之時、曾與督辦共患難（文見督辦所頒賜之金鼎中）善後參政之暇、亦嘗來張垣、與督辦同居圖書館、縱談國家大事、行轅中以食客甚多、則所之設備亦匪少、獨一有精雅之廁、隣於督辦公室者、乃督辦個人御用之所、軍中定例、廁所有官長廁與目兵廁之分、界限至嚴、不得混雜、督辦精於治軍、尤嚴於軍令既特定一督辦廁所、遂令衛士守之、督辦外、他人擅入督辦廁所以違犯軍令論、得隨時拘捕罰辦不貸、然黃總理非現役軍官、不知有此令也、一日、內急甚、覩此精雅之廁、以爲此必以款客者傴僂竟入、便焉、不意牛欄之屎方出、而守衛之卒、已破門而入厲聲叱曰、此督辦廁所也、他人勿得擅入、爾何人、敢犯軍令、速起速起、吾將拘捕爾矣、黃訝甚然亦力辯曰、吾黃總理也入督辦之廁所何傷、於是衛士大怒突曰、吾不問汝爲何許人、僅知汝之違犯軍令、此間禁地、吾無暇與汝多言、惟知行使吾之職權耳語畢、即强曳黃總理起、不許有牛刻之戀棧、然黃尙餘牛欄屎未下、而來勢又洶猛不能自已、乃乞哀於衛士曰、吾知罪矣、行將與汝見督辦請其加吾以應得之懲罰、然此牛欄屎未下、勢難終止能暫容吾以五分鐘之餘暇、俾吾得畢其公事乎、顧衛士守法至嚴卒不稍瞻狗、以手提黃總理頸後衣領、如捉小雞、擲諸廁所門外復叱之、責之曰勿多言、見督辦去於是黃總理牛欄未下之屎、遂遺留於總理袴中、天黃々地黃々、一場糊塗而皆黃焉、黃恚甚、乃自提其淋浪洋溢之袴、隨衛士往見督辦、一訴其苦、督辦及諸幕僚食客、聞而大樂、然以衛士能守法、卒不忍加責、慨善慰黃總理、並補下一令、使黃總理嗣後獲有自由出入督辦廁所之特權、如是而已 （阿顚自北京寄）

線本線 著發 （五月一日改）

（北行）

8.00	11.06
8.20	10.06
8.16	11.21
8.52	10.22
8.17	11.24
8.54	10.24
8.41	12.05
9.35	11.05
9.08	12.46
10.16	11.46
9.13	12.51
10.21	11.52
9.34	1.24
10.54	12.26
10.03	2.08
11.38	1.11
10.09	2.15
11.45	1.20
11.24	4.01
1.31	3.09
11.29	4.06
1.36	3.15
11.57	4.49
2.19	3.59
12.21	5.25
2.55	4.35
12.28	5.35
3.05	4.50
1.33	6.06
4.26	6.11
—	7.10
4.40	6.25
1.39	7.18
4.48	6.33
1.40	7.20
4.50	6.35
2.04	4.57
5.27	7.11
2.10	8.10
5.33	7.20
2.55	9.22
6.45	8.30
2.59	9.26
6.46	8.36
3.07	9.37
6.57	8.47
3.06	9.43
7.03	8.53
3.17	9.55
7.15	9.05
3.30	10.30
7.35	9.20
1.38	7.35
6.00	7.40
1.50	8.00
—	8.00
1.59	8.12
—	8.12
2.00	8.15
—	8.17
2.08	8.26
—	8.28
2.09	8.27
—	8.29
2.53	9.35
—	9.37
2.59	9.50
—	9.45
3.24	10.32
—	10.22
3.25	10.34
—	10.24
—	10.44
—	1.23
3.41	11.02
—	10.50
4.31	12.20
—	12.05
4.40	12.35
—	12.15
5.08	1.14
—	12.52
5.34	2.00
—	1.35
5.39	2.06
—	1.40
6.57	4.10
—	3.34
7.08	4.20
—	3.40
7.28	4.57
—	4.14
7.49	5.30
—	4.44
7.54	5.36
—	4.50
8.21	6.17
—	5.30
8.46	6.59
—	6.09
8.47	7.01
—	6.11
9.00	7.20
—	6.30
4.31	12.07
9.22	11.30
4.40	12.15
9.30	11.40
5.17	1.01
10.19	1.05
5.19	1.10
10.25	—
5.50	1.55
11.10	—
5.55	2.05
11.18	—
6.55	3.35
12.47	—
7.00	3.43
12.53	—
7.54	5.10
2.14	—
8.00	5.20
2.20	—
8.33	6.12
3.16	—
9.00	7.00
4.00	—

（南行）

8.00	—
6.30	10.30
8.35	—
7.50	11.23
9.11	—
9.10	12.10
9.17	—
9.25	12.20
10.10	—
11.12	1.47
10.15	—
11.20	2.00
11.16	—
1.12	3.30
11.21	—
1.20	3.40
11.49	—
2.17	4.30
11.51	4.10
2.30	4.40
12.24	5.10
3.33	5.33
2.30	5.55
3.50	5.50

東三省官銀號廣告

本銀號資本總額奉大洋貳千萬圓東省重要地點及京津申魯各地均設有分號及通滙機關專辦滙兌押滙抵押放欵貼現放欵保證放欵以及收受定期活期各種存欵幷設有倉庫以備堆存押欵貨物利息匯水無不允辦事手續異常敏捷凡蒙惠顧無任歡迎

茲將總分號營業要目列載於後

（甲）滙兌 本大洋滙兌券免費滙地點 奉天、東豐、通遼、通化、興京、綏中、柳河、寬甸、洮南、彰武、新立屯、新民、法庫、興城、蓋平、遼源、公主嶺、山城鎮、開原驛、范家屯、北鎮、盤山、西安、海龍、本溪、台安、鳳城、錦西、西豐、海城、臨江、輝南、岫岩、遼陽、黑山、錦縣、義縣、莊河、八面城、康平、安東、鐵嶺、營口、四平街、郭家店、桓仁、昌圖、遼中、復縣、撫順、吉林、長春、延吉、哈爾濱道外、哈爾濱道裏、双城、寧安、下九台、黑龍江、呼蘭、望奎、佳木斯、安達站、綏化、巴彥、山海關、昌黎、留守營、黃縣、龍口、隱春、上列地點、係票滙信滙概免收費至於電滙手續不同滙水電費臨時酌定 免費滙款兼收公濟平市錢號銅元票如交他行發行之滙兌券每百元加收滙水壹元

本大洋滙兌券照牌價作滙上海規元地點 奉天、營口、吉林、長春、哈爾濱、北京、天津

本哈爾濱現大洋券免費通滙地點 奉天、吉林、長春、哈爾濱道裡、哈爾濱道外、延吉、琿春、佳木斯、寧安、雙城、龍黑江、黑河、海拉爾、滿洲里、安達站、望奎、綏化、呼蘭 本哈爾濱現大洋券並得在上列各處滙兌京津申及濟南青島煙台銀洋款項其滙水行市臨時酌定

（乙）押滙 辦理押滙各地點 奉天、營口、開原驛、錦縣、安東、鐵嶺、四平街、海城、遼陽、新民、遼源、通遼、公主嶺、范家屯、大連、吉林、下九台、長春、哈爾濱道裏、哈爾濱道外、黑河、天津、上海

（丙）各種放欵 總分各號均可商作放款

（丁）各種存款 收受定存活存各地點、奉天、營口、開原驛、公主嶺、四平街、鐵嶺、新民、海城、遼陽、遼源、通遼、錦縣、安東、范家屯、吉林、長春、延吉、哈爾濱道外、哈爾濱道裏、黑龍江、黑河、海拉爾、安達站、望奎、綏化

（戊）倉庫 設有倉庫各地點、奉天、營口、公主嶺、海城、長春、哈爾濱

家庭之樂

若有疾病何能快樂

第威德虎力丸能恢復人生樂趣

血液薄弱不淸足以釀成痛苦疾病不康健之家庭即不快樂之家庭

第威德虎力丸能生新鮮紅血爲女界之至寶功能淸潔婦女血液恢復康健並還復天然之美貌蓋此種美貌非體氣健壯不能得也

下列浙江蕭山縣衙前施雪源先生之來函係證述施君令舅母服第威德常年補品虎力丸所獲之效益略云鄙人舅母曾患氣喘嘔吐腹痛及胃不消化等症竟致手足如冰面無人色得服拿虎力丸樣盒後即購服大瓶一瓶服後果見有效再服一瓶則完全治愈矣

如閱此信後仍有疑竇可勿必即購服整瓶先將贈券塡明函索樣盒以便試服並無分文之耗費無別家能行如此之供獻惟敝公司對于所出虎力丸之功效有如此堅確之信用

敢請先試後買

如君患血液或腦部等疾病服此丸後必深感寄此贈券之日也

價目 大瓶現大洋二元七角半 半打十五元
小瓶 一元五角 半打八元

東三省獨家經理營口 英商 源來盛洋行

此贈券可使君得全球著名之第威德虎力丸樣品一盒請將此券剪下塡明住址附郵票二分作包寄之費交郵寄下可也

請將此券剪下

贈券

省 城 鎮 街 號 君 收

池田理學博士最新發明啻以麥精製之味之素到處各雜貨舖海味店均行經售

調味精粉 味の素 （味之素）

誠然此味之素寔因以此少量能成調味而用之至便且儉省費錢所以現無不知之人已承各位家庭多大賞用也

鐵路時刻 車

大連新聞

古城丸之進水式
大連所造千噸以上船隻之嚆矢
數千人與會之盛況

滿洲船渠會社、在旅順工場於去年十月起工所建造之大連汽船會社之古城丸、最近告竣、於六日上午十一時、舉行進水式、該船總噸數爲一千七百噸、實日人在滿洲建造千噸以之船、實以爲此船爲嚆矢、故參觀盛儀至「特克」之社者甚多、有旅順市民旅順中學、大連中學、大連商業及各小學校學生、達數千餘人及至定刻隨汽笛之聲一鳴、由和田專務引導兒玉長官及各來賓、參列進水式、和田專務認塚本大日汽船會社々長舉行命名式、塚本社長遂命名爲古城丸、于是進水、豫備已畢由塚本氏之令愛(年六歲)登壇以銀剪斷其繫索、該船悠然逐波東港、漂於海局、滿場拍手之聲不絕、是時爲正午前十分、進水式畢、遂開宴會席上和田專務致辭後、兒玉長官致祝辭、主客交歡、頗極一時之盛、下午一時散會茲記主要來賓於左

▲關東廳 兒玉長官、久保、內田、田中、神田、篠、藤田、西山、小川、磯田各課長
▲滿鐵 安廣社長、梅野、赤羽、入江、森各理事
▲大連汽船 塚本社長
▲一般來賓 大來遼東社長寶性大連新聞專務、杉野大連市長、平石旅順市長、木下要塞司令官、峰憲兵隊長

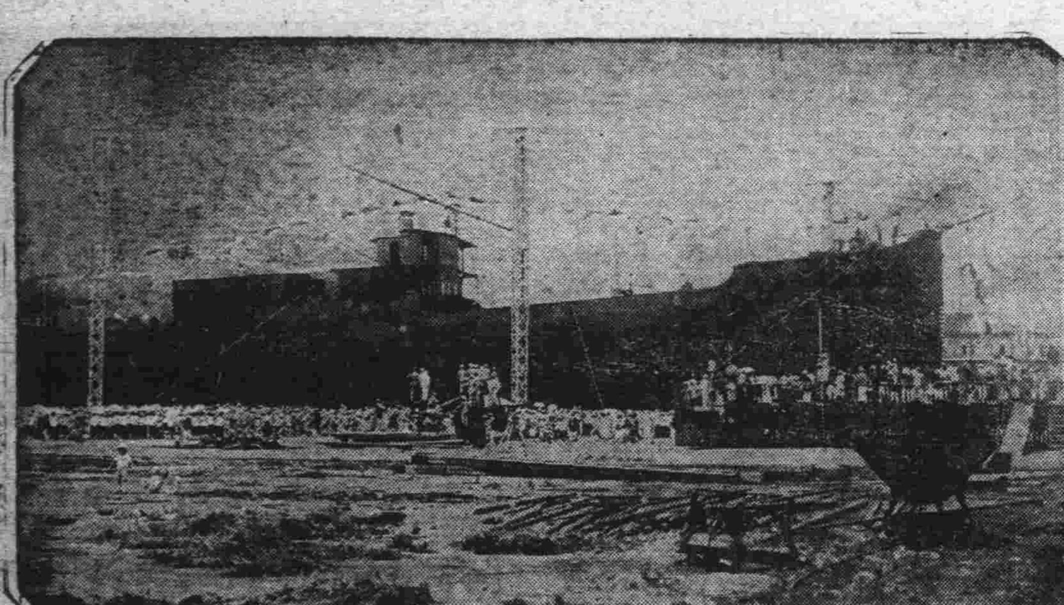

古城丸進水式之盛況

警察署檢查人力車

大連界內之人力車、從來雖經官署極力檢驗、嚴重取締、而因車體不固、致傷客座之事、往々有之、況又當博覽會開會之時、座客異常衆多、偶一不愼、即有礙於治安、警察署保安當局、有鑒於此、自六日起、令各人力車夫齊集警察署後院、施行檢查、凡車上之附屬品、一有不固者、即着令更換、並定將人力車驗完再驗馬車云

安東發生虎疫
苦力染病忽死 已經醫院判明

據聞安東來客談云、該處現有傳染病發生、於前日在江沿有苦力一名倒於路傍吐瀉不止、當即斃命、後經日本警務署聞知、將該屍體臺至日本病院、經醫生檢視、係爲虎疫云

大連公議會開委員會
又議勸駕之辦法
主張折衷辦法之重要談話

關於大連公議會長問題、已於五日午後開臨時總會時、表決仍行勸駕一節、已紀昨報、茲聞當日開會討論之時、只一律主張勸駕、而所用手續尚未擬定、又於六日午後二時半、仍在該議事室、召集委員會議、徵求大家之進行方法云

又關於會長問題又有某重要董事之談話云、大連華商公議會選舉會長問題混沌至今尚無解決之期、一般關心會務者無不抱隱然之憂、大連華商公議會、爲華商純粹自治之機關、凡一切進行之事、苟非有背法律者、雖官廳之尊、亦無干涉之權、此所以勸駕委員、請求田中民政署長、出爲調停、而署長當時即以婉言謝絕之也、想署長之意見、未嘗不謂既係華人自治之機關、凡事皆當以自治爲宗旨、此次選舉會長、兩派互爭、各居騎虎難下之勢、允宜首推兩派均無隔膜、均無反對之人出而收拾善後之辦法、決不該各走極端、以貽悞於會務也、此署長言外之大意、已隱然含於言中矣、考此次擁戴李子明者、意謂李氏既被選爲董事、又被選爲會長、如果反對、局不於選舉董事會、提出質問、今既兩次通過當然有擁護之必要、非擁李派則係以不合格爲根據、意謂李氏已有意外問題、當必有以自省、今已被選董事、被選會長、面子已足殊無再幹之必要、此次如與反對理由、或不充足、擁李派不少高明之士、亦當質問何故反對、今乃言不及此、實有令人可疑之點現一派極力反對、而並不提出反對之理由、一派極力擁護、而顯露其擁護之弊心、自治而不能將假他人之手以治之、其亦太無自治之能力矣、現當李子明氏亦屬養病、張德純氏亦不在連、均聲明不幹、會事如果仍然敷衍、將必發生其他問題、爲今之計、良妙推定兩派均不反對、且資格財產均相當者、如張德純劉仙洲兩氏而選其一、出而負責、當有善後之日、若到底一味勸駕、到底增加勸駕委員、其結果非吾所敢知也

博覽會於九日
又舉行假裝餘興
已規定募集辦法及獎賞金額

大連勸業博覽會定於九日舉行假裝餘興規定募集假裝辦法如左
一、假裝以十人以上之團體爲一組、得報名加入、但單獨請求加入、以不受審查爲條件、亦可加入
一、假裝不得有礙風紀
一、假裝者得於九日下午四時、齊集第二會場音樂堂附近、渡電氣橋至第一會場、繞行一周、在能樂堂撮紀念撮影、即在彼處審查、審查後發表之、一等至五等之金額、規定如左
一等金百元 二等金五十元
三等金三十元 四等金二十元
五等金十元

星期日博覽會
場內熱鬧情況

最近博覽會以開會日久、入場人數比較前爲少、六日爲星期日以開彩及探室餘興等等關係、入場者驟多、又復頗覺熱鬧、上午九時因有開會焰火、正門前面、頗爲擁擠、入正門、有廣島縣聯辯之清酒加茂鶴餘興日、分贈彩券、場內頗爲雜沓、各館場掛審查表店頭、爲之一新、洵足惹遊人注意、第二會場ㄖ華德街宮竹老翁舉行第二會場之探室、以較第一會爲凄涼之第二會場、因之頗爲熱鬧、歡爲最近未有之盛況、下午三時在音樂堂舉行開彩、圍觀者極多、爭先睹望、幾不知倦遊之苦、一時頗爲稱盛云

第四回彩票開彩
華人得彩氏名

博覽會第四回彩票、於六日開彩號、碼已誌昨報、得彩者於七日午前領收、此回華人得中、頭彩者一人三彩者一人姓名住址如左
一等(二千圓) 小崗子得勝街二 李瑞青
三等(一百圓) 周水子驛周家屯 周文學

海女實演延期

大連勸業博覽會內海女館、前擬於六日在市外黑石礁、實演採取海產、因天氣不良、故行延期云

第四回智組夜間
彩票開彩之結果

大連勸業博覽會智組晚間彩票、於七日午後三時在第一會場之音樂堂開彩、由民政當局及各新聞記者臨場監督、開彩時圍觀者異常擁擠、頗極一時之盛、茲將得彩者之號碼記列於下

公告

大正十四年九月七日本會開智組夜間彩票番號如左按發彩票入場券規程第六條公告之
大正十四年九月七日 大連市長 杉野耕三郎

△一彩
六八〇九 壹壹參壹壹 壹〇壹四九

△二彩
七參九 壹五參四六 貳五貳七壹 壹四八參七 壹五八八四

△三彩
八四〇 四四貳六 壹壹六五五 壹壹九〇五 壹七貳壹四 壹八參七參 貳四貳壹八 貳九貳〇五
貳〇五壹 六參貳五 壹壹六八九 壹貳五九五 壹八〇壹八 壹八八參貳 貳六參〇五

△四彩
壹八貳 參五七參 六六五五 七八六〇 八五五五 壹〇八〇〇 壹參九七五 壹四八六四 壹五六七四 壹七八七六 壹八九壹壹 壹九七九貳 壹九八貳壹 貳〇五四〇 貳壹壹參貳 貳參七八九 貳五參〇〇 貳六參九七 貳七六壹七 貳九壹貳〇
五壹九 四參五八 六七〇參 八四八九 壹〇〇七九 壹參五〇七 壹四參六〇 壹五四六參 壹七參壹九 壹八四參七 壹九六九五 壹九八壹九 貳〇壹五〇 貳〇九四壹 貳貳參〇四 貳四貳貳五 貳六參五〇 貳六七七六 貳八七〇壹 貳九四壹參

△五彩
[illegible]

經濟欄

蘇俄將修三鐵道

據東京電訊、蘇俄政府目下豫備着手動工修築左記三條鐵路
第一海馬鐵道由黑龍江海倫至吉林馬家船(在哈爾濱東)建設鐵路擬藉以吸收關川流域所產之小麥大豆等于中東鐵路所需經費由張作霖吳俊陞兩氏擔負俄國方面供給一切材料及技術張作霖已先行修築其一部分六十餘里不久即着手
第二密穆線由吉林密山至穆稜此路爲俄人某所得之權利擬用該路搬運密山石炭中東路運至海山威出口該路雖尚未得張作霖許可但以各方面情形觀之定可實現
第三齊昂鐵路由齊々哈爾至昂々溪擬得現有輕便路改爲寬軌以與齊洮路對抗阻止齊洮路伸其能力于中東路以北云

錢糧商情

特產市況、日來爲銀價提高其市、則大豆、豆餅、豆油、高粱、各特產之行情因亦爲之閑散其市、好大豆又有豐收之望、故一般人心、更爲持以觀望之勢云
▲七日開場、特產市場、爲銀票行情、甚呈混沌之勢、以致買者輻輳。近期之物、又特大爲提高而豆餅市況、又爲油房年產減少關係當此秋肥需要之時更行大爲提高其市云
▲高粱市況、亦爲上海之輸出載多、故更有續騰之勢、豆油市況、亦有益上提之象、總括市場情況、極呈益常殷振之勢所到特產亦較減少云
▲錢鈔市場亦呈活勢、倫敦大條爲三十三片十六分、比上海之標金、爲二百四十九兩九、銀票行情混混金票市稍爲提昇云

日本需要滿洲
主要物產數量

滿洲地廣人稀物產豐日本特規訂特惠關稅法即三者之原料輸入彼國者免除課稅或減輕稅率是也而朝鮮亦免除滿洲米之輸入稅然則將來滿洲物產之輸入彼邦者必更形增加其影響於滿洲之經濟者實為重大今述十三年份由大連輸往日本之主要產物可以見滿洲產額之豐富日本需要之量高
大豆二七七三二一擔價值一八七二七三九七海關兩荳餅六九七〇担八一四二〇兩棉花一八五七擔二七一四〇兩柞蠶一四一擔九二〇四七兩豬羊毛類三六四六担八一七八七兩皮革四四三九四六兩獸骨二〇〇〇九七擔三二〇三四九兩家禽畜八二二六四頭一六五二一兩木材九二八七七兩薪炭八二六六兩石炭一四二一〇四〇噸八五一八一一二兩礦產品三〇一二七六兩藥材三七九二六二三兩人參八九〇九三兩金屬物二九一八九〇六兩豆類六〇八五〇〇擔二五：等六一四兩玉蜀黍一四二一九八担三五五四九五兩高粱五二八八六擔一五〇八六五八兩粟一二八八二二擔三八六四六四兩小麥一六八三五擔五八九二二兩穀類七四六二一担一八八六九兩胡一四〇七九七擔九八五九七九兩瓜子三三四八擔二二〇九七兩落花生二一八三〇擔七九〇一〇兩種子五〇三七一九擔二七八六六五兩雞蛋一一〇三三千個一一〇兩水產物一三七一五擔一〇九八八二兩烟草七六六三九四兩飲料品一二七九〇六九兩豆餅一九二四〇一四七擔四一七七八一四七兩豆油一九〇九擔一七一八一兩各種油脂八二〇擔七一一六二兩加以其他各種物品統共九七四三〇三〇五兩較十二年度增加一四五四〇〇〇〇兩而由營口及海參威輸往尚未計及足見彼邦吸收滿洲物產之高矣

大阪商船謀
擴充在華航路
與日清會社競爭

大阪商船爲擴張中國航路于村田專務親到中國視查結果因確定其方針所需之經費總會可決決定起債二千萬圓分爲二次募集擬以其中六百五十萬元爲本年九月償還第九次社債所餘之六百五十萬元爲建築船舶費用決定建造二千噸級快船十隻以爲中國沿岸航路之用以四隻就上海青島天津大連間航路與日清船對抗以六隻替代中國航路老朽船舶之用據海運界聞該船就航後日清船當受莫大影響云

特產行市 (七日)

銀建(早市)
▲大豆
九月限 六三八〇 六五八〇 六三六〇 六五〇〇
十月限 五八八〇 五九九〇 五八八〇 五九八〇
十一月限 五六二〇 五六七〇 五六二〇 五六二〇
十二月限 五五八〇 五六二〇 五五八〇 五五七〇
所成數 三百十一車
▲豆餅
九月限 二〇八〇 二〇一〇 二〇八〇 二〇一〇
十月限 一九六〇 二〇三〇 一九五五 二〇〇〇
十一月限 一七八〇 一七八〇 一七七五 一七八〇
十二月限 一七七〇 一七八〇 一七六五 一七七一
所成數 四十五車
▲豆油
九月限 一 一 一 一
十月限 一八二〇 一 一 一
十一月限 一 一 一 一
十一月限 一 一 一 一
十二月限 一五九〇 一 一 一
所成數 五百箱
▲高粱
九月限 三三一〇 三三七〇 三三一〇 三三七〇
十月限 三三四〇 三三六〇 三三一〇 三三六〇
十一月限 三三一〇 三三一〇 三二九〇 三三一〇
十二月限 三〇七〇 三〇七〇 三〇五〇 一
所成數 七十九車

銀建(晚市)
▲大豆
九月末 六四〇〇 六四五〇 六四〇〇 六四三〇
十月末 五九〇〇 五九〇〇 五八七〇 五八七〇
十一月末 五六二〇 五六二〇 五五九〇 五六一〇
十二月末 五五六〇 五五六〇 五五三〇 五五五〇
所成數 六十四車
▲豆餅
十一月限 一九七〇 一九七〇 一九六〇 一九七〇
十二月限 一七六五 一七七〇 一七六五 一七六五
所成數 一萬一千片
▲豆油
十二月限 一六九五 一 一 一
所成數 五百箱
▲高糧
九月末 三四一〇 三四一〇 三四一〇 三四一〇
十月末 三三九〇 一 一 一
十一月末 三三九〇 三三〇〇 三二九〇 三二九〇
十二月末 三三八〇 三三九〇 三三八〇 三三八〇
所成數 二十二車

錢鈔行市 (早市)

先物
十三日 開行 一三八九 最高 一三九五 最低 一三八〇 散行 一三九五
所成數 百三十一萬圓
廿七日 開行 一三九〇 最高 一三九〇 最低 一三八五 散行 一三九五
所成數 八十五萬圓
鈔對金 百三十九圓五錢
鈔對小洋 百二十七圓十錢
金對小洋 九十一圓三十錢
「晚市」
十三日 開行 一三九四 最高 一四〇〇 最低 一三九五 散行 一三九九
所成數 六十七萬圓
廿七日 開行 一三九八 最高 一四〇〇 最低 一三六〇 散行 一四〇〇
所成數 三十三萬圓
銀對金 百三十九圓八十
銀對小洋 百二十七圓十錢
對小洋 九十圓九十五錢

綿糸行市

月限	前場開	前場散	後場開
九月	三三一·〇〇	三三〇·九〇	一
十月	三三七·三〇	三三六·九〇	一
十一月	三三三·一〇	三三三·六〇	一
十二月	三三九·七〇	三三八·九〇	一
一月	三三八·四〇	三三六·九〇	一
二月	三三五·八〇	三三五·一〇	一
三月	三三三·四〇	三三三·七〇	一

滬外電報 (七日到)

七日	開行	前日散行
上海標金	三五二兩五	三五〇兩四
滙申行市	七一兩四三	七一兩三七五
滙水行市	五一兩〇	五一兩〇

六日 行 七
倫敦銀塊 現物 三三片六分三 先物 三三片八分市
紐育銀塊 七二仙八分七
美日滙兌 四〇弗四分三

北滿行市

四平街取引所(三八斤洋錢建)
▲大豆 九月十五日限 十一月十五日限 四、〇〇、〇〇
▲高粱 十二月十五日限 九月十五日限 三、九〇、〇〇

聲明與賊婦脫離關係

遲菊子欺祖先滅丈夫違家法傷風俗敝人早已聲明與伊脫離夫妻正式關係以俾其悔改而欲全吾人道德名譽孰知伊不顧體面一味橫抗故特登報聲明(一)凡未經敝人認可遲菊子所拉之賬目所作之事件無論新舊敝人一概不管不承認(二)敝人之圖章有三個獨有官署印鑑證明者爲准其餘無論落誰手全歸無效特此緊要聲明
金州會館家街第九〇七番戶 敝人倪作斌謹啓

緊急聲明

敬啓者鄙子王明先因近年來不守家規遊手好閒不務正業倘有與之貸借或與押地畝等事凡未經鄙蓋印全歸無效恐親友等未能先知特此聲明
大連管內海貓屯會椒房屯 王永盛謹啓

新張廣告

本號擇陽歷八月念五月開張專營自行車及車之附屬品等訂自開市日始於二十日內特別減價以酬惠顧諸君之雅意
新自行車每架二十八元
愛岩町二十六番地(滿洲新報前)
昌信自行車店謹啓
電話呼出五六二四番

關東廳認可 滿鐵中央試驗所證明 効力極佳
臭蟲立斃藥 共和液
本液特長
一、對於衞生絕無妨害又無臭氣決無引火之危險
一、決無損壞家具衣服等之又無傷害人畜之患
發售處 合資會社 大連洋行
大連市西通九十三番地 電話六〇二五番
支店 芝罘、四平街、龍口

萬寶金店露佈

敝號創來連埠八載於茲金赤銀紋經蒙各界諒解無待自述今爲便利顧客起見設分號於西崗公議會對門擬於夏曆六月念二日先行交易一俟事事完竣再定正式開張猥蒙主顧賁臨無不格外歡迎恐未週知特此露佈
本主人預白
支店 電話 三九四二番
本店 電話 五九二一番

訃告

承重孫等罪積深重弗自殞滅禍延顯祖考安府君諱承發公距生於有淸同治七年九月二十一日慟於民國十四年古歷七月初五日未時壽終正寢承重孫等親視含殮遵禮成制謹諏於九月初九日領吊初十日成主十一日發引十二日安葬祖塋叨在
戚世友 誼諒蒙矜恤恐訃不週哀此訃告
承重孫 安邦祥泣血稽顙
親友總代 神成 李吉 張德紱 谷信 近 邵愼亭 三崎市太郎 于翼亭

列車時刻表

9.00	11.43
10.30	—
9.12	12.01
10.42	—
9.14	12.04
10.44	—
9.25	12.16
10.55	—
9.31	12.35
11.00	—
11.15	2.40
12.44	—
11.22	3.00
12.47	—
11.31	3.11
12.57	—
11.50	3.32
1.17	—
12.19	4.41
1.48	—
12.55	6.20
2.27	—
1.28	7.08
3.06	—
2.43	8.50
4.36	—
2.50	—
4.50	—
3.18	—
5.25	—
3.38	—
5.50	—
4.10	—
6.29	—
4.45	—
7.15	—
7.00	11.00
8.40	—
7.33	[illegible]
9.37	—
—	12.10
10.18	—
—	12.31
10.43	—
8.39	1.04
11.35	—
8.45	1.10
11.45	—
—	2.35
1.31	—
10.16	3.10
2.25	—
10.54	3.58
3.20	—
11.00	4.08
3.30	—
—	4.26
3.52	—
11.19	4.34
4.02	—
11.21	4.41
4.06	—
12.38	6.17
6.04	—
12.40	6.19
6.07	—
12.48	6.30
6.20	—
12.49	6.33
6.23	—
1.00	6.45
6.40	—
線	
10.05	12.40
6.10	1.20
10.18	12.53
6.23	7.30
10.19	12.54
6.24	7.31
10.34	1.10
6.39	7.44
10.47	1.22
6.51	—
11.06	1.41
7.11	—
11.20	1.55
7.25	8.20
7.40	10.10
4.30	6.55
—	10.26
4.46	7.12
—	10.46
5.15	7.31
—	10.59
5.17	7.54
8.31	11.12
5.32	8.00
8.32	11.13
5.33	8.03
8.40	11.25
5.45	8.15
口線	
5.00	9.00
2.40	5.50
5.35	9.35
3.15	6.25
7.00	11.00
3.45	7.10
7.35	11.35
4.20	7.45
線	
9.40	12.40
9.30	9.50
11.20	2.35
8.10	11.50
9.35	12.10
6.50	9.05
11.00	2.05
8.25	11.00
線本線	
10.50	8.00
10.25	7.45
10.50	8.05
10.10	7.50
9.85	9.30
6.55	9.40
7.15	10.00
6.50	8.10

發行人 編輯人 印刷人

長生不老術

人類未來之福音
醫藥界之新發明

長生不老之仙藥 東亞各國伊古以來 皆有此種傳說 而一般人之欲獲得此長生不老仙藥之心理 則又無論東西各國人士 八九相同 不過空存此種願望 而苦實現之無途 今幸有維也納大學教授生物學研究所々長斯泰因納哈氏 研究一種返老還童法 而使人遂其長生不老之希望現已從許多方面証明其完全成功 此種醫藥界之新發明 實人類未來之福音也 據斯泰因納哈氏研究所得謂婦人之卵巢 男子之睾丸 所分泌之生活素 實爲身心活動之根源 而人物之衰老 卽由於生殖腺之分泌作用減退或停止 反之欲圖 生殖腺健全 而使其分泌盛旺 則百歲老人 其活動力與二十歲之青年等 敝公司卽本此理創製**來福片** **來福片**之効用 專治陰虛 腎虧 精薄 精冷 陽物萎縮 擧而不堅 遺精 夢洩 滑精 見色流精 小便頻數 尿管滴漏 手淫過度 精渴腎衰等症 須知生殖機關失其効能 若不速治則体內生活力日形減退 人生到此 毫無樂境 君若覺精神易疲 頭暈腦鳴氣促心悸 卽上列諸病之兆 宜速服**來福片** 强壯腎關 堅固精道 扶助元陽 滋補腎水 連服旬日 定能顯奇効 卽無病而体虛之人服之亦能神經靈敏 思想日新 精血充盈 扶陽正氣 誠濟世活人之寶筏也 若欲

保永久之靑春 欲元氣增進記憶力及精神乎
去百病根保持自然之美防衰老而長生乎
保夫婦之情愛享受天賦之樂乎

則請速服**來福片** **來福片**藥價每瓶洋二元五角 每六瓶大洋拾叁元 每打大洋貳拾五元

經理所

奉天四平街 大德生大藥房
奉天鐘樓南 中西大藥房
奉天鼓樓南 歐美大藥房
奉天鼓樓南 永年大藥房
奉天鐘樓南 歐美大藥房
安東中富街 東益增遠
鐵嶺鼓樓西 平記大藥房
長春北門外 中西大藥房
長春北門裡 興亞大藥房
哈爾賓傅家甸 恒德大藥房
營口二道街 中西大藥房
營口魚市口 五洲大藥房
營口永世街 興亞大藥房
營口西大廟 義興成余記
吉林糧米行 五洲大藥房
瓦房店新市街 德記大藥房
大連市監部通 華泰大藥房
大連市奥町 華西大藥房
西崗子永樂街 德記大藥房
其他各埠大藥房均有代售

真好看真快活倆小姐兒

真好看要肉体美
真快活要身体健
這兩事誰都可辦到
只有一法常用仁丹

格言 聖人不治已病治未病 （調神大論）

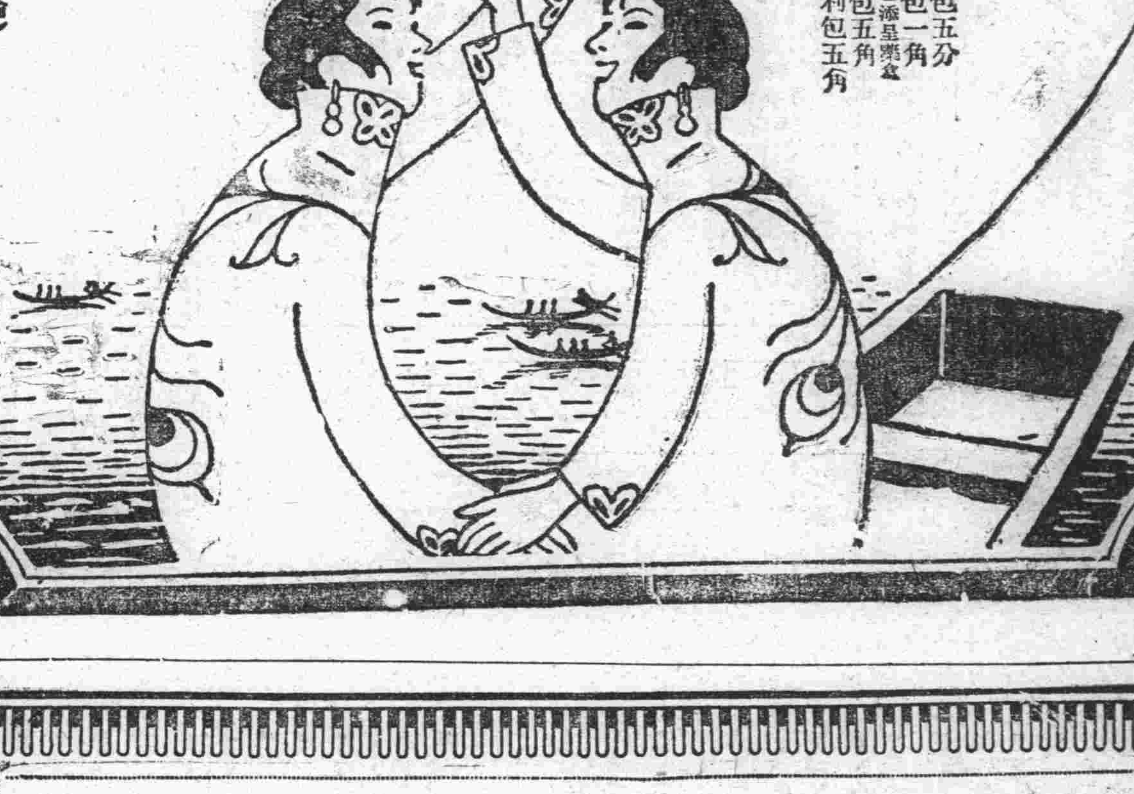

仁丹主治

中暑傷寒 酒醉船暈 水土不眼 精神鬱結 腹痛吐瀉 食積不消 猝倒昏迷 虛弱貧血 頭痛目眩 時行病疾

仁丹價目

小包五分 中包一角 大包五角 時利包五角 （此包添呈藥盒）

醫士無法救治之小兒

服用嬰孩自己藥片得獲全愈

湖北荊州大同車業公司董事兼工程部主任祝玉山先生來函以三小兒俊生於去年十二月間忽發寒熱兼急驚曾請中醫診治數天以來毫無效驗鄙人總以萬無生理而中醫亦云無法救治鄙人無法可想忽憶及貴藥局出品嬰孩自己藥片能治小孩各症鄙人當即向本埠藥房購自己藥片一瓶依法服下未及一瓶三小兒寒熱漸退急驚亦好連服二瓶竟完全全愈以後即常常劉自己藥片與服目下身體非常强壯鄙人感激之餘特此函謝凡經售西藥者均有出售或直寄郵票大洋六角至上海江西路六十號韋廉士醫生藥局原班郵奉一瓶可也每六瓶大洋三元郵費在內

婆羅洲之謝函

郭先生聲稱韋廉士大醫生紅色補丸如何治愈彼自己之血薄氣衰及其夫人之婦科軟弱等患

人皆知婆羅洲乃是孤懸海島地處熱帶森林嚴密係生番所居住人民日相吞噬與虎豹猩猩等野獸羣居一處者也然而亦有非誠然者該洲之中亦有開化文明之城鎭數處有街市商店且亦有學校設立其中也婆羅洲又名英北般鳥其經商首推華人爲居多數卽如郭庭芳君及夫人陳玉卿係閩省人旅居該洲亞庇古打毛律地開設中華學校已歷數年於茲矣其來函云去歲年底鄙人曾患血薄氣衰以致精神萎頓體力消瘦少一動作便覺不支胃口惡劣夜少安眠足跟腫大步履維艱酸痛非常如是者閱六個月之久延醫服藥多方求治毫不見效甚爲焦急一日偶閱報章得悉韋廉士大醫生紅色補丸乃是血薄氣衰之良劑立即購買數瓶按仿單服用立即見效自覺精神復原胃納增進足跟浮腫消退淨盡耐心連服直至十分全愈而後已現下精神煥發强健逾昔矣內人陳玉卿女士見余服用韋廉士大醫生紅色補丸功效如是偉大彼亦試用以療治其所患血帶虛弱等症詎料服後亦立見奇效諸恙悉去身體康壯喜樂無比奉此證書以鳴謝悃

韋廉士大醫生紅色補丸乃是天下馳名無分男女補血健腦之聖藥凡經售西藥者均有出售或直向上海江西路六十號韋廉士醫生藥局函購每一瓶中國通用大洋一元五角每六瓶大洋八元郵費在內

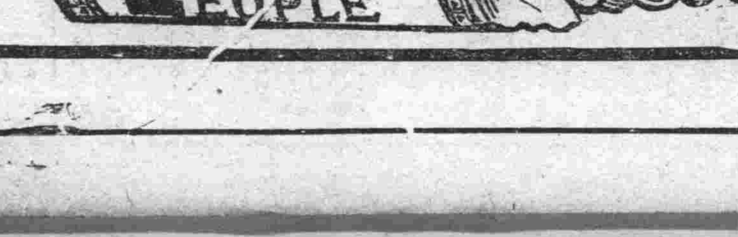

百圓進呈

肺病

肋膜炎 肺尖加答兒 保好藥

定價 一週間分 拾圓、八圓、五圓

▲本劑專治肺病確認爲最有効力之靈藥

歐美醫科大學病院
帝國醫科大學病院

均有賞揚之配劑並有內務省衛生試驗所之嚴封保證爲治肺之特効藥如若如此證言有不對之處請分析進呈百圓
本劑服用三日咳嗽立止飲食增進並能去熱可防盜汗腦筋鎭靜得以安眠

發賣處

大阪心齋橋南詰 有田杜拉沽 電話南（六七五番）
東京日本橋區四丁目 有田杜拉沽 電話大手（三三八四番 一〇七七番）

肺病病理模型日本全國及海外各大商埠均設置有專賣所陳列此項模型作爲一般人士參考觸目驚心患病者急來醫治敢保効驗如神

包治的藥其他各藥房不准私賣有僞造之德拉克所以請認明有田德拉克爲要

關東發賣元 東京日本橋區通四丁目 有田杜拉沽 電話大手（三三八四番 一〇七七番）

關西發賣元 大阪市南區心齋橋南詰 有田杜拉沽 電話南（六七五番）

◎滿洲
大連 磐城町 敷島廣場（電三三五七）
沙河口京町
旅順市敦賀町
遼陽東洋街
鞍山赤城町
奉天春日町
撫順舊市街
鐵嶺敷島町
開原新市街
四平街
公主嶺
長春東一條通
本溪湖
安東縣市場通四
營口永世街
哈爾賓傳家甸
中華民國
北京前門外
天津北旭街
濟南普利門外
青島新市場通
上海瑪禮遜路
漢口日本租界
香港灣仔利東街
汕頭怡安街

にせ薬に注意 有田專賣所にて有田音松鑑製を御買取あれ